Gc
929.2
G285ga
1641553

M. L

REYNOLDS HISTORICAL
GENEALOGY COLLECTION

GEN

ALLEN COUNTY PUBLIC LIBRARY
3 1833 03576 7992

Digitized by the Internet Archive
in 2018

https://archive.org/details/lafamilledenicol00gend_0

Fraternel hommage
au T. R. P. Gauthier

fr. Paul-V. Charbonnel, O.P.

L'ABBÉ P.-S. GENDRON
DU
SÉMINAIRE DE SAINT-HYACINTHE

LA FAMILLE

DE

NICOLAS GENDRON

SUPPLÉMENT

AU

DICTIONNAIRE GÉNÉALOGIQUE

DE 1929

Dc
929.2
D285ga

SÉMINAIRE DE SAINT-HYACINTHE
SAINT-HYACINTHE, P. Q.
1930

1641553

A NOTRE FAMILLE

A peine une année s'est-elle écoulée depuis l'impression de notre livre sur la famille Nicolas Gendron, que déjà, apparaît un supplément, et cela pour plusieurs raisons. La famille de Pierre Gendron, frère de Jacques marié à M.-Anne Charland n'étant pas donnée dans toute son ampleur (faute de documents), les intéressés ont été sensibles à l'invitation qui leur était faite et ce supplément va surtout mentionner la descendance de Pierre Gendron et de Marie Thivierge. Tout de suite je tiens à les remercier de leur bienveillance à fournir renseignements, portraits etc. Une autre raison : Certaines erreurs et surtout certaines omissions difficiles à expliquer puisqu'il s'agit d'assez proches parents, de compagnons d'enfance, se sont glissées trop nombreuses dans mon livre. On a bien voulu faire la part des circonstances : le nombre si considérable des parents à inclure, mes 78 ans, mon état de santé. Tout de même plusieurs m'ont manifesté le regret de ne pas paraître dans notre livre, comme chefs de famille. Je viens essayer de réparer toutes les omissions qu'on a bien voulu me signaler, en commençant par la famille de Pierre. A mon grand regret, elle a tenu si peu de place dans le volume publié l'an dernier, qu'il est convenable, il me semble, de lui donner au moins la préséance dans le présent supplément.

Je voudrais cependant tout d'abord rendre hommage, c'est-à-dire offrir une cordiale hospitalité à un très estimable Monsieur Gendron, de Québec, non de notre famille, il est vrai, mais de nos meilleurs amis. A lui donc les deux ou trois premières pages qui suivent.

Octobre 1930.

P.-S. GENDRON, ptre.

QUELQUES DESCENDANTS

DE

Pierre-Jean Gendron et de Marie Charpentier

M. Napoléon Gendron (Québec, 19 rue Prévost) a manifesté tant d'intérêt à notre œuvre, désiré si ardemment connaître son ascendance avec l'espoir qu'elle se rattacherait à la nôtre ; il nous a si habilement prié de l'aider dans ses recherches que la curiosité se mêlant chez nous à l'amitié, nous avons entrepris volontiers de trouver son ancêtre. Malheureusement pour nous, c'est n'est pas le nôtre, mais Pierre-Jean, marié à Marie Charpentier, un des cinq ou six Gendron venus autrefois en Canada, et nommés à la première page du volume publié en 1929, sur la famille de Nicolas.

Si Pierre-Jean avait contracté mariage en notre pays, Mgr Tanguay en aurait sûrement trouvé l'acte quelque part, dans les registres des paroisses ou les greffes des notaires. Ce sont ces documents, religieux ou civils, et eux seuls, qui ont permis d'établir la provenance, le lieu d'origine de nos anciens colons. Pierre-Jean dut arriver en Canada déjà marié et père de famille. Les baptêmes de ses enfants : *Antoine, René, Ursule, Jean, Marie,* ne se trouvent pas, mais nous avons leurs mariages, sauf celui de *Marie,* la fille cadette. Ceux d'Antoine et de René eurent lieu à Batiscan ; celui d'Ursule, à Sainte-Anne-de-La Pérade en 1694 ; celui de Jean à Québec, en 1696.

D'après les registres de Sainte-Anne-de-La-Pérade, " Marie Charpentier, femme de Jean Jeandron ", est marraine au baptême de François Tessier, le 22 août 1681, et le 11 novembre 1683, Pierre Jendras (Gendron), est parrain au baptême des jumeaux Pierre et Mathurin Tessier.

Voici la généalogie descendante de M. Napoléon Gendron, de Québec :

Batiscan, 21 juillet 1710

GENDRON, RENÉ, f. de *Pierre* (Pierre-Jean) — et de *Marie Charpentier*, de Sainte-Anne-de-La-Pérade ;

LARIOUX, MARIE, f. de Jean — et de Marguerite Mongeaux, de Batiscan. (Elle est appelée MARIE-NICOLE LARIEU, le 29 mai 1723, au baptême de son fils Claude, à Sainte-Anne-de-La-Pérade[2] ; MARIE LAFONTAINE à ceux de ses jumeaux Marie-Anne-Brigitte et Michel, le 10 novembre 1728, au même lieu ; MARIE LEROUX au mariage de son fils Pierre, en 1746. Voir ci-après).

Présents au mariage de René : Pierre Gendron, père de l'époux ; Antoine G., son frère... Ce dernier fait baptiser[2] le 26 octobre 1724, un fils Joseph, et la mère est dite MARIE-CHARLOTTE LAFONTAINE, non pas LAFANTAISIE, comme écrit Mgr Tanguay, en note. On aura mal lu.

Saint-Jean Deschaillons, 20 février 1746

GENDRON, PIERRE, f. de feu *René* — et de *Marie Leroux* (Larioux, Larieu, Lafontaine), de Sainte-Anne, en seigneurie de M. de LaPérade ;

HOUDE, MARIE-JOSEPH, f. de Joseph — et de Marie-Joseph Lebœuf.

En présence d'Antoine Gendron, oncle de l'époux, de René et Claude Gendron frères de l'époux. Raizenne, ptre miss.

Pour l'épouse, c'est bien Houde qu'il faut lire.

Parmi les enfants. *Josette* (Marie-Joseph) épouse FRANÇOIS GERVAIS, veuf de Geneviève Lafond, le 19 septembre 1791, à Sainte-Anne-de-La-Pérade.

Cap-Santé, 30 janvier 1775

GENDRON, PIERRE-LOUIS, f. de *Pierre* — et de *Marie Oule* (ainsi au registre au lieu de Houde ; encore aujourd'hui, les HOULE sont des HOUDE ou vice-versa) ;

LANGLOIS, MARIE-ROSALIE (et Rose), f. de Joseph — et de Marie-Joseph Cuillerier, de cette paroisse ;

(Volume, p. 541) : Pointe-aux-Trembles[2], près Québec, 29 septembre 1801

GENDRON, PIERRE (de Québec), f. de *Louis* (Pierre-Louis) — et de *Rose* (M.-Rosalie) *Langlois ;*

TAPIN, JOSETTE, f. de Louis — et de Françoise Rognon.

2e mariage[2], 19 février 1816

ANGERS, CHRISTINE, f. d'Augustin — et de Thérèse Garneau.

(Volume, page 535) : Québec, Notre-Dame, 19 mai 1840

GENDRON, HECTOR, f. de *Pierre* — et de *Josette Tapin ;*

PARENT, GENEVIÈVE, f. de Joseph — et de Geneviève Miller.

(Volume, page 539) : Québec, Notre-Dame, 22 octobre 1883

GENDRON, NAPOLÉON (b. Elzéar), f. d'*Hector* — et de *Geneviève Parent ;*

JUNEAU, CÉSARINE, f. d'Augustin — et de Luce Juneau.

(Volume, page 539) : Québec, Saint-Jean, 14 mai 1912

GENDRON, NAPOLÉON, f. de *Napoléon* — et de *Césarine Juneau ;*

DESMEULES, OLIVINE, f. d'Epiphane — et de Marguerite Maltais.

Québec, Sacré-Coeur, 14 août 1923

GENDRON, VICTOR, f. de *Napoléon* — et de *Césarine Juneau* b. à S.-Jean-Baptiste de Québec, le 19 mars 1896 ;

LATULIPPE, ABELLA, f. de feu Napoléon — et de feu Hélène Chevalier.

Autres membres de cette famille ici et là de page 531 à 546 du volume. — Pour les enfants des anciens couples : Pierre et Marie Charpentier, René et Marie Larioux, Pierre et Marie Houde, voir le *Dictionnaire* de Mgr Tanguay.

SUPPLEMENT A LA FAMILLE

de

PIERRE GENDRON

NOTE : *Nous avons reçu quelques photographies-souvenirs de cette famille, et serions heureux si les vignettes qui vont suivre, tirées, évidemment, à la machine et à l'encre d'imprimerie — deux choses peu rassurantes en pareil cas — leur rendaient quelque justice.*

---

1. Joseph Gendron et son épouse, Hermine Millier, avec leurs 2 filles: Camilia, devenue Madame Auguste Gauthier, et Honorine (au premier plan), devenue Madame Urgel Rémillard (d'après un daguerreotype de 1872. — 2. Antoine Gendron et son épouse Euphrosyne Audet-Lapointe.

1° Sœur Saint-Félix, de la Congrégation de Notre-Dame, fille d'Antoine Gendron et d'Euphrosyne Audet-Lapointe. — 2° Sœur Saint-Didace, de la Congrégation de Notre-Dame, fille d'Antoine Gendron et d'Euphrosyne Audet-Lapointe.

1° René Gendron, fils de Médéric.
2° Dame René Gendron et sa fille Lucile.

1° Médéric Gendron, fils de Joseph — et de Hermine Millier. — 2° Thérèse Tauffenbach, épouse de Médéric Gendron.

Six filles de Médéric Gendron : 1° Blanche (Dame Arthur Gauthier). — 2° Joséphine (Dame Arthur Turcotte). — 3° Irène (Dame Joseph Arpin). — 4° Rose (Dame Léandre Desautels). — 5° Constance et 6° Yolande, institutrices.

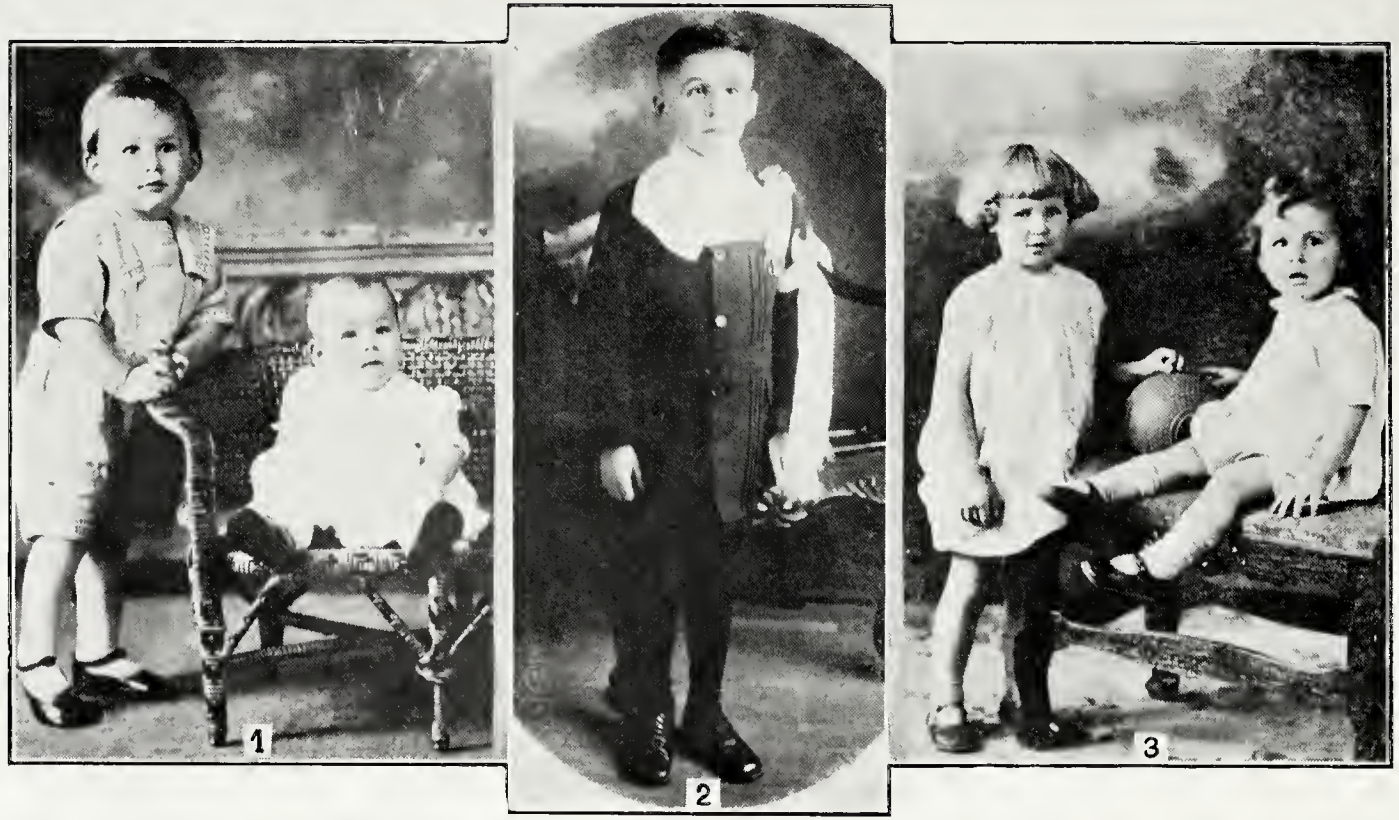

1° Gérard et Odette Turcotte, enfants d'Irène Gendron.

2° Armand Gauthier, fils de Blanche Gendron.

3° Laurence et Guy Arpin, enfants de Joséphine Gendron.

1° Oscar Gendron, jr. fils de Joseph — et de Aglaé Gauthier, et son épouse. — 2° Joseph, son père, et son épouse.

Oscar Gendron, prospecteur de mines
en Californie, f. de Joseph —
et de Hermine Millier.

Alcide Gendron, fils de Joseph — et de Hermine Millier.
Un brave de la Grande-Guerre.

Léontine Gendron, fille d'Alcide. — Géraldine Gendron, fille d'Alcide.

Famille d'Auguste Gauthier marié à Camilia Gendron, fille de Joseph — et de Hermine Millier — En haut de gauche à droite: Philippe, Alcide, Georges, (décédé), Emile. — En bas: Eva (Dame Raphaël Arpin); Georgina (Dame Alphonse Marcoux); Mlles Corinne et Ernestine, décédées.

Eva Gauthier, f. d'Auguste — et de Camilia Gendron, Dame Raphaël Arpin.

1° Urgel Rémillard et son épouse Honorine Gendron, fille de Joseph — et de Hermine Millier. — 2° Roland Rémillard et son épouse.

1° Eugène Rémillard. — 2° Oliva Rémillard. — 3° Arthur Rémillard.
Tous trois enfants d'Urgel — et d'Honorine Gendron.

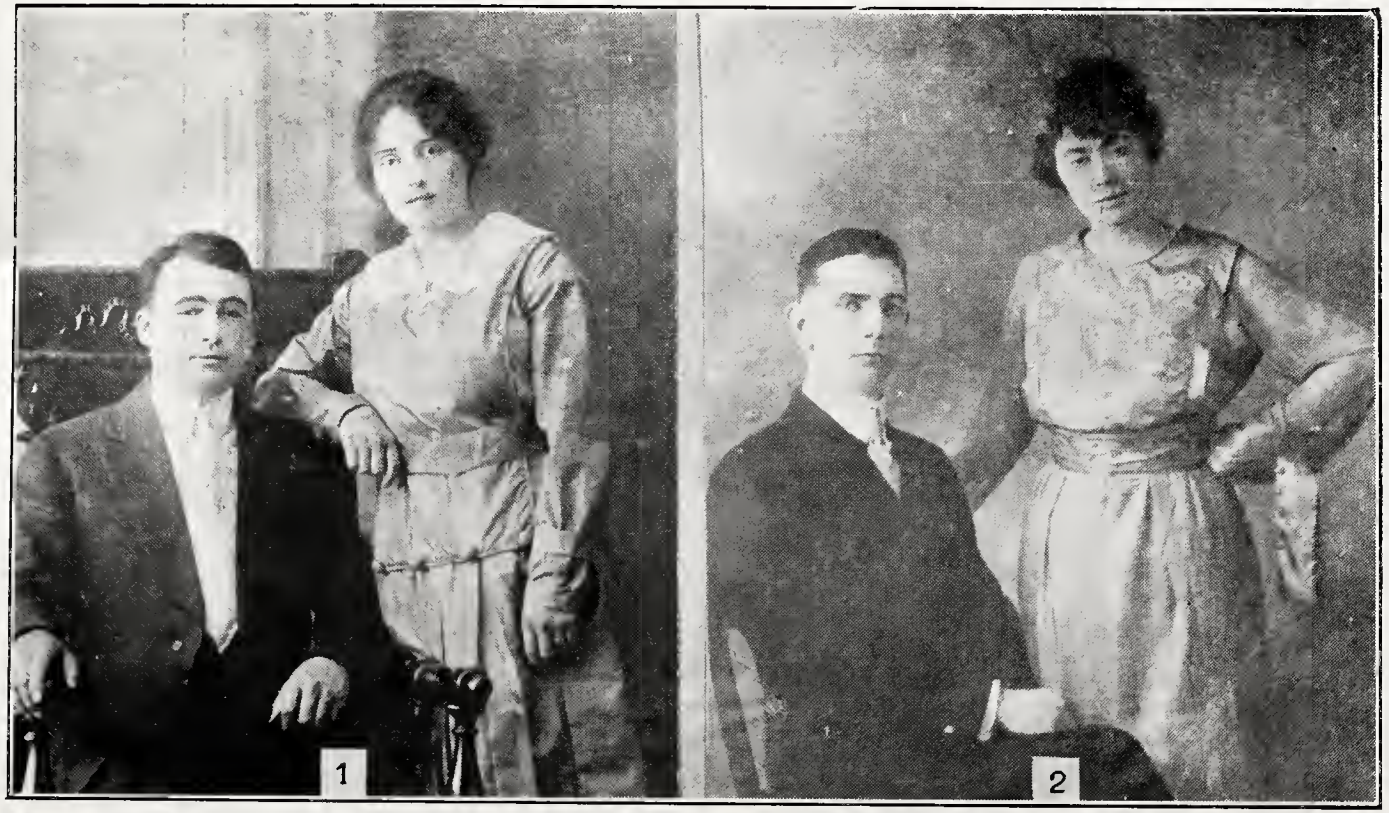

1° Jules Rémillard et son épouse. — 2° Rosa Rémillard et son époux.

1° Simonne Rémillard et son époux.

2° Clarisse Rémillard et son époux.

Docteur G.-L. Marsolais

Maria Gendron, f. de Joseph-G. — et Herminie Millier, épouse du Dr G.-L. Marsolais, et son fils.

1641553

1°

SUPPLEMENT A LA FAMILLE

de

PIERRE GENDRON

1° *Descendance masculine*

(Au livre voir pages 473-507)

N.-B. — Plusieurs Gendron donnés, pages 530-542, *comme étant d'"ascendance inconnue" sont de la famille de Pierre, ainsi qu'on va le voir.*

P.G.M.T. **Gendron, Abdon et Desmarais, Priscille**
Addition au même, page 530

Un descendant de cette famille, *Adélard Gendron,* demeure à Danville, Qué. N'avons pu avoir d'autre information.

P.G.M.T. **Saint-Mathieu de Caxton, 4 avril 1912**
GENDRON, ADÉLARD, b. 21 avril 1889, f. de *Raphaël* — et de *Délia - Diamond ;*
DUBÉ, ALEXINA, f. de...
Joseph-Léo, b. 24 mai 1915. — *Marie-Juliette-Louise,* b. 18 juil. 1920. — *Joseph-Elphège-Martial,* b. 6 nov. 1921. — *Joseph-Conrad-Elie-Paul,* b. 30 déc. 1922. — *Marie-Claire-Madeleine,* b. 12 avril 1924. — *Marie-Jeanne-Béatrice,* b. 6 mai 1926.

P.G.M.T. **Covington, Mass., Sainte-Brigitte, 5 juin 1929**
GENDRON, AIMÉ-PIERRE, b. 5 juin 1908, f. d'*Alfred G.* — et de *Régina Bouchard ;*
GRENIER, MARIA, f. d'Oscar — et de Rose Turcotte.

P.G.M.T. **Lorette, Manitoba, 10 janvier 1893**
GENDRON, ALCIDE, b. à S.-Antoine-sur-Richelieu, 1864, f. de *Joseph* — et de *Hermine Millier ;*

PRINCE, ELODIE, f. de Hubert — et de Sylvie Lamothe (p. 530) ; déc. à Montréal[2], 5 janv. 1904.

Deux garçons jumeaux qui n'ont guère vécu. — Un garçon et une fille déc. en bas âge. — *Léontine,* b[2] 1896 ; non m. — *Géraldine,* b[2] 1900, non m.

Alcide Gendron, enrôlé pour la guerre 1914-18. Nous avons son portrait comme militaire. Il habite Montréal depuis 35 ans.

P.G.M.T. Saint-Elie de Caxton, 1920

GENDRON, ALFRED (FREDDY), b. 22 juin 1890, f. de *Raphaël* — et de *Délia Diamond ;*

BARIBEAULT, MARIE-LOUISE, f. de...

Marie-Solange-Noèlla, b. 11 déc. 1920. — *Marie-Hélène-Gisèle-Rita,* b. 17 juin 1922. — *Joseph-Elphège-Berthold,* b. 27 avril 1924. — *Joseph-Sylvio-Lionel,* b. 5 fév. 1927. — *Marie-Jeanne-Léone-Adéline,* b. 26 mai 1929.

P.G.M.T. Saint-Hyacinthe, cathédrale, 5 juin 1894

GENDRON, ALFRED, b. 6 oct. 1873, f. de *Jean-Chrysostome* — et de *Geneviève Plante ;*

BOUCHARD, RÉGINA, f. de Cléophas — et de Malvina Rondeau.

Alberte-Alice, b. 23 mars 1898 à Ware, Mass. — *Joseph-Hervé,* b. 20 déc. 1900 à Furnace, Mass. ; sép. 1 nov. 1905 à Marlboro, Mass. — *Marie-Victorine-Irène,* b. 15 juil. 1902 à Ware, Mass. ; sép. 15 oct. 1902 à Nashua, Mass. — *Irène-Régina,* b. 13 fév. 1904 à Westtown, Mass. — *Aimé-Pierre,* b. 5 juin 1908 à Marlboro, Mass. — *Alfred-Mesraïm,* b[2] 4 mai 1917. — *Edna-Rita,* b[2] 6 déc. 1919.

P.G.M.T. Saint-Antoine-sur-Richelieu[2], 9 février 1904

GENDRON, ALPHONSE, b[2] 9 mars 1882, f. de *Horace* — et de *Marie-Louise-Valéda Archambeault ;*

GENDRON, ORIZE, f. de Damien — et de Zoé Moreau.

Garçon ondoyé, sép.[2] 14 avril 1905. — *M.-Germaine-Orize,* b[2] 11 mars 1906. — *M.-Anna-Alphonsine,* b[2] 5 juil. 1908 ; m. 1929 à M. Chaput. — *J.-Alphonse-Oscar,* b[2] 11 mai 1910 ; sép.[2] 10 juil. 1910. — *J.-Alphonse-Edmond,* b[2] 19 avril 1911. — *J.-Lucien,* b[2] 8 mars 1913 ; sép.[2] 3 août 1913. — *J.-Léonard,* b[2] 24 avril 1914 ; sép.[2] 13 août 1914. — *J.-Armand-Gérard,* b[2] 26 mai 1915 ; sép.[2] 2 mai 1917. — *J.-Oliva-Lucien,* b[2] 8 juil. 1917. — *M.-Paule-Georgette,* b[2] 6 avril 1919. — *J.-Arthur,* b[2] 3 nov. 1920. — *Garçon ondoyé et sép.*[2] 22 avril 1922.

P.G.M.T. Saint-Ours, 5 juillet 1831

GENDRON, ANDRÉ, b... ; f. de *Michel* — et de *M.-Josette Lamoureux ;*
PLOUF, JOSETTE, veuve d'Antoine Bourassa.

P.G.M.T. Contrecoeur[2], 6 novembre 1820

GENDRON, ANTOINE, b[2] 9 déc. 1797, f. de *François* — et de *Marguerite Renault-Deslauriers ;*

AUDET-LAPOINTE, EUPHROSYNE, f. min. de Jean-Baptiste — et d'Angélique Cantin.

Euphrosyne, b[2] 31 août 1821 ; sép.[2] 2 mars 1901 ; m. 1° 14 janv. 1840 à Edouard Bonin ; 2nd m. à M. Meyrand. — *Marie-Zoé,* b[2] 8 nov. 1822 ; m[2] 22 nov. 1842, à Alexis Desmarais. — *Antoine,* b[2] 10 mars 1824 ; m. à Basilisse Lebœuf ; sép. 8 sept. 1898. — *Norbert,* b[2] 20 août 1825 ; m[2] à Clémence Cormier. — *Marcelline,* b[2] 4 juin 1827, m. à Joseph Gaudet. — *Marie-Louise,* b[2] 28 mars 1829 ; sép.[2] 4 oct. 1911 ; m[2] 3 fév. 1852 à Didace Saint-Jacques. — *Julie,* b[2] 30 janv. 1831 ; sép. 23 avril 1901 ; m. 1 août 1854 à Joseph Guyon. — *Marie-Tharsile,* b[2] 24 août 1832 ; sép. 3 sept. 1919 ; Sœur Saint-Félix de la Congrégation de Notre-Dame. — *Cordélie,* b[2] 18 juil. 1834 ; sép. 26 août 1834. — *Clément,* b[2] 20 sept. 1835 ; sép.[2] 25 juin 1837. — *Joseph,* b[2] 31 mars 1837 ; m[2] à Hermine Millier. — *Denis,* b[2] 24 mars 1839 ; sép.[2] 10 sept. 1839. — *Adéline-Aurélie,* b[2] 26 août 1840 ; sép.[2] 19 mars 1841. — *Elisabeth,* b[2] 2 mars 1842, Sœur Saint-Didace de la Congrégation Notre-Dame. — *Hippolyte,* b[2] 10 déc. 1844 ; 1er m., 1871, à Marie-Louise Charbonneau ; 2nd m. à Lina Viau, décédée.

P.G.M.T. Saint-Antoine-sur-Richelieu, 30 septembre 1851

GENDRON, ANTOINE, b. 1826 ; f. de *François* — et d'*Elisabeth Dupont ;*

CORMIER, HERMINE, f. d'Edouard — et de Rose Tanguay.

Elie, b. 18 nov. 1852.

Antoine Gendron, inhumé le 16 avril 1853, à 27 ans.

P.G.M.T. Saint-Antoine-sur-Richelieu[2], 8 février 1895

GENDRON, ANTOINE, b[2] 7 déc. 1862 ; f. de *Joseph-Antoine* — et de *Basilisse Lebœuf ;*

MORIN, CÉSARIE, f. de Jean — et de Marie-Louise Hurteau.

Marie-Anne-Emérentienne, b[2] 6 avril 1896. — *Joseph-Antoine-Alphonse-Jacques,* b[2] 25 juil. 1897 ; m[2] 17 mai 1921 à Marie-Germaine Boisselle. — *Marie-Hermine-Eugénie,* b[2] 15 juil. 1899.

P.G.M.T. **Contrecoeur[3], 1827**

GENDRON, ANTOINE, b[2] 1803 ; f. de *Joseph* — et de *Madeleine Renault-Deslauriers ;*

SAVARIA, ARCHANGE, f. de...

Jean-Baptiste-Antoine, b. 26 nov. 1827 ; m. à S.-Antoine-sur-Richelieu, 17 sept. 1849, à Séraphine Trahan. — *François,* b[2] 12 janv. 1831. — *Joseph,* b[2] 13 juin 1833. — *Philomène,* b[2] 14 juin 1839 ; m. 25 oct. 1859 à François Dupont. — *Malvina,* b[2]... ; m. 22 avril 1860, à Alfred Bousquet de S.-Denis. — *Alphonse,* b[2] 28 mars 1848.

2nd mariage, Saint-Charles-Riv.-Chambly, 8 avril 1850

GENDRON, ANTOINE (de Verchères), veuf d'Archange Savaria ;

GIARD, ANTOINETTE, veuve de Benjamin Tétreau.

Marie-Exilda, b[2] 21 juil. 1853.

P.G.M.T. **Saint-Antoine-sur-Richelieu, 17 septembre 1849**

GENDRON, ANTOINE, f. d'*Antoine* — et d'*Archange Savaria ;*

TRAHAN, SÉRAPHINE, f. de Jean — et de Marie Desnoyers.

Marie-Malvina, b. 27 juin 1850 à Verchères. — *Ferdinand,* b. 15 janv. 1852, à Contrecœur[2]. — *Stanislas,* b[2] 5 mai 1853. — *Marie-Rosanna,* b[2] 5 janv. 1855 ; sép. 5 mai 1855. — *Antoine-Télesphore,* b[2] 17 mai 1856 ; m. 3 nov. 1903 à Orise Tessier. — *Marie-Rosanna-Exilda,* b[2] 13 avril 1858.

Antoine Gendron décédé[2] 12 juil. 1858, âgé de 31 ans.

P.G.M.T. **Contrecoeur, 3 novembre 1903**

GENDRON, ANTOINE-TÉLESPHORE, b. 17 mai 1856, f. d'*Antoine* — et de *Séraphine Trahan ;*

TESSIER, ORIZE, f. de Benjamin — et d'Amélie Guyon.

Marie-Anne-Jeanne-Victoria, b. 15 août 1904.

P.G.M.T. **Saint-Antoine-sur-Richelieu[2], 23 juillet 1913**

GENDRON, ARMAND, b[2] 7 oct. 1890 ; f. d'*Horace* — et de *Marie-Louise-Valéda Archambeault ;*

SAINT-JACQUES, RÉGINA-ALMA, b. 9 mai 1894 ; f. de Victor — et de Médérise Beaudreau.

M.-Médérise-Simonne, b[2] juil. 1914. — *Thomas-Horace-Lionel,* b[2] 1 sept. 1915. — *J.-Henri-Oscar,* b[2] 24 janv. 1917. — *M.-Irène-Laurette,* b[2] 19 fév. 1919. — *J.-Camille,* b[2] 28 janv. 1922.

Epouse inhumée[2] 30 janv. 1922.

2nd mariage, Saint-Antoine-sur-Richelieu, 14 octobre 1924

GENDRON, MARIE, f. de *Stanislas* — et d'*Angélina Cordeau.*

P.G.M.T. Yamachiche[2], 20 novembre 1900

GENDRON, JOSEPH-ARSÈNE, b[2] 13 juil. 1873, f. d'*Onésime* — et d'*Anaflète Bellemarre ;*

MÉLANÇON, ANNIE, f. de Léonard — et de Hermine Lord.

Joseph-Narcisse-Henri, b[2] 5 sept. 1901 ; sép.[2] 12 oct. 1901. — *Joseph-Léonard-Henri,* b[2] 20 juil. 1902 ; m. à S.-Sévère, à Marie-Rose Thahan. — *Joseph-Moïse-Emile,* b[2] 4 août 1903. — *Marie-Anne-Germaine,* b[2] 31 juil. 1904 ; sép.[2] 29 sept. 1905. — *Joseph-Charles-Alcide,* b[2] 1 nov. 1905. — *Joseph-Nérée-Philippe,* b[2] 22 juin 1906. — *Joseph-Eugène-Réal,* b[2] 14 mars 1908. — *Marie-Eliane-Lucienne,* b[2] 5 sept. 1909. — *Marie-Anne-Germaine,* b[2] 14 nov. 1910. — *Marie-Angéline-Gertrude,* b[2] 8 déc. 1911. — *Joseph-Jacques,* b[2] 29 mars 1913 ; sép.[2] 10 oct. 1917. — *Joseph-Onésime-Arthur,* b[2] 29 juil. 1914. — *Joseph-Marcel-Bruno,* b[2] 16 mars 1916. — *Joseph-Ovila-Rolland,* b[2] 10 mai 1917. — *Marie-Gisèle-Cornélie,* b[2] 9 nov. 1918. — *Marie-Thérèse-Fernande-Diane,* b[2] 21 oct. 1921.

P.G.M.T. Saint-Antoine-sur-Richelieu, 22 janvier 1877

GENDRON, ARTHUR, b... ; f. de *François* — et de *Henriette Desmarais ;*

TESSIER, ROSALIE, f. de Benjamin — et d'Aurélie Guyon.

Jumelles : *M.-Florence,* b. 17 sept. 1877 ; sép. 9 oct. 1877 ; et *Anna-Avélina,* b. 17 sept. 1877 ; sép. 3 oct. 1877. — *J.-Arthur,* b. 10 sept. 1878. — *M.-Anne-Amélie,* b. 27 oct. ; sép. 3 nov. 1879. — *Anne-Armandine,* b. 12 nov. 1880 — *J.-Romuald,* b. 20 fév. 1882. — *Anne-Avélina,* b. 6 oct. 1883. — *J.-Edgar,* b. 6 avril 1885. — *Anne-Eméréntienne,* b. 22 janv. 1887 ; sép. 26 mars 1889. — *Louis-Japhet,* b. 18 sept. 1888. — *Marguerite-Marie-Anne,* b. 2 août 1890.

P.G.M.T. Contrecoeur, 7 octobre 1925

GENDRON, JOSEPH-ARTHUR-ELPHÈGE, b. 19 mai 1892 ; f. de *Damien* — et de *Zoé Moreau ;*

BERTHIAUME, ISOLA, f. d'Alphonse — et de Clara Savaria.

M.-Claire-Laurette, b. 18 mai 1927. — *M.-Gilberte-Eustelle,* b. 23 juil. 1929.

P.G.M.T. Saint-Jude, près S.-Hyacinthe, 7 octobre 1850

GENDRON, CHARLES, b... ; f. de *Michel* — et de *Claire Labossière* (de S.-Ours) ;

CHAPDELAINE, MARIE-VICTOIRE, f. de Charles — et de Marguerite Blanchet.

Adélard, b... ; m. à Aurélie Allaire. — *Elzéar*, b... ; m. à ? — *Justine*, b... ; m. 1° à Pierre Grégoire de S.-Ours ; m. 2° à Paul Payeur, de Berthier ; m. 3° à Omer Guertin, de S.-Hyacinthe. — *Albina*, b... ; m. à Adélard Desmarais. — *Victoire*, b... ; m. à Alexis Grégoire. — *Rose-Anna*, b... ; non m. — *Charles*, b... ; m. à Lumina Bernard. Ces derniers ont une fille, Lucienne, b. à S.-Ours, 6 août 1895, religieuse de la Présentation de Marie : Sœur Marie-Madelina.

A S.-Denis, le 8 sept. 1862, on trouve la sépulture de Pierre, 14 mois, f. de Charles Gendron et de Maria Chapdelaine.

P.G.M.T. **Contrecoeur, 2 juillet 1849**

GENDRON, CLÉMENT, f. de *Louis* — et de *Monique Dupont* ;
DÉJORDY, ADÈLE, f. de Pierre — et de Marguerite Giard.

2e mariage **Contrecoeur, 13 septembre 1853**

GENDRON, CLÉMENT, b. 5 oct. 1831, veuf d'Adèle Dejordy ; fils de *Louis* — et de *Monique Dupont* ;
VIAU, SOPHIE, f. de Félix — et de Sophie Gaudette.

Sophie-Valérie, b. 13 juin 1855. — *Pierre*, b. 29 juin 1856. — *Félix*, b. 12 déc. 1857 ; sép. 20 sept. 1860. — *Clément*, b. 17 sept. 1859. — *Antoine-Lactance*, b. 2 mars 1861. — *Rose de Lima*, b. 1 déc. 1862.

P.G.M.T. **Verchères, 21 juin 1883**

GENDRON, DAMIEN, b. 27 sept. 1860 ; sép. 25 août 1928 ; f. de *Jean-Baptiste* — et de *Marie-Louise Chagnon-Larose* ;
MOREAU, ZOÉ, f. de Denis — et de Lucie Dussault.

M.-Philomène-Orize, b. 11 août 1884 ; m. 1904 à Alphonse Gendron. — *M.-Anne-Bernadette*, b. 4 janv. 1886 ; m. 22 fév. 1908 à Alphonse Cabana. — *M.-Antoinette*, b. 3 déc. 1887 ; m. 7 oct. 1911 à Joseph-Oliva Caisse. — *M.-Yvonne-Clémence-Alice*, b. 15 juil. 1890 ; m. 19 janv. 1909 à Joseph Deslauriers. — *J.-Arthur-Elphège*, b. 19 mai 1892 ; m. 7 oct. 1925 à Isola Berthiaume. — *J.-Edmond*, b. 4 avril 1894 ; m. 24 juil. 1916 à Alice Perron. — *J.-Uldéric-Adrien*, b. 30 nov. 1895 ; sép. 21 fév. 1899. — *M.-Blanche-Antonia*, b. 24 nov. 1897 ; sép. 3 fév. 1899. — *J.-Henri-Roméo*, b. 2 mai 1900. — *J.-Antoine-Alexandre*, b. 30 janv. 1902 ; sép. 12 avril 1916. — *J.-Charles-Auguste*, b. 9 mars 1903 ; m. 17 janv. 1923 à Antoinette Mandeville.

Zoé Moreau, décédée 25 août 1928.

P.G.M.T. Contrecoeur, 1er octobre 1895

GENDRON, DIDACE, b. 19 mai 1868 ; sép. 7 mars 1904 ; f. de *Joseph-Antoine* — et de *Basilisse Lebœuf ;*

MORIN, RÉBECCA, f. de Jean-Baptiste — et d'Eulalie St-Roch.

M.-Anne-Rébecca, b. 19 août 1896 ; sép. 19 oct. 1911. — *J.-Alphonse-Félix,* b. 28 avril 1898 ; sép. 12 avril 1915. — *M.-Léonie-Philonise,* b. 18 oct. 1900 ; sép. 30 juil. 1904. — *J.-Antoine-Benoît,* b. 21 mars 1902 ; sép. 2 avril 1904. — *J.-Hippolyte-Gérard,* b. 10 déc. 1903.

P.G.M.T. Date et lieu inconnus, 1897

GENDRON, DIDACE, b... ; f. de *Jean-Baptiste* — et de *Marie-Louise Chagnon-Larose ;*

RAYMOND, ALPHONSINE, f. de...

M.-Philomène, b. 28 juin 1898. — *M.-Jeanne-Cécile,* b. 24 juin 1900. — *M.-Rose-Irène,* b. 9 août 1901.

Présentation différente à page 533.

P.G.M.T. Saint-Antoine-sur-Richelieu, 12 février 1872

GENDRON, ELIE, b. 1850, f. de *François* — et de *Mathilde Saulniers ;*
GERVAIS, DENISE, f. de Joseph — et de Sophie Meunier-Lapierre.

M.-Clérina, b. 16 déc. 1872. — *M.-Anne,* b. 13 fév. 1876. — *M.-Rosina,* b 7 août 1877. — *M.-Alice,* b. 16 janv. 1879. — *Zéphirin,* b. 24 mai 1880. — *M.-Bernadette,* b. 26 sept. 1881. — *J.-François-Xavier,* b. 9 fév. 1883. — *M.-Elisabeth-Donalda,* b. 5 juin 1884. — *M.-Blanche-Emiline,* b. 10 juillet 1885. — *M.-Albina,* b. 23 sept. 1886 ; sép. 14 juin 1887. — *M.-Marguerite-Rébecca,* b. 8 mars 1888.

P.G.M.T. Lieu inconnu (Contrecoeur ?), 1876

GENDRON, EPHREM, f. de...
DUMAS, NATHALIE, f. de...

Joseph-Héli, b. 14 février 1877.

P.G.M.T. Lieu inconnu, 1892

GENDRON, EUCHARISTE-ALBERT, b. à Yamachiche 27 oct. 1856, f. d'*Hyacinthe* — et de *Marguerite Bellemare ;*

BEAULIEU, ARMANDE, f. de...

Marie-Julia-Laudia, b. 29 août 1893.

P.G.M.T. Yamachiche[2], 22 février 1848

GENDRON, FRANÇOIS, b[2] 28 nov. 1808, f. de *François* — et de *Marie Pellerin ;*

BOUCHER, ELMIRE, f. de Régis Boucher — et de Pélagie Adam.

François, b[2] 19 mars 1849 ; décédé jeune. — *Albina*, b. 11 août 1852 ; m. à Alcide Bellemare ; sép.[2] 25 mars 1909. — *Joseph*, b[2] 12 mai 1854 ; m. à S.-Barnabé[3], 5 fév. 1877, à Marie-Aglaé Rivard ; sép.[3] 6 sept. 1881. — *François*, b[2] 29 janv. 1856 ; m[3] 7 janv. 1880, à Mathilde Lafresnière. — *Julie*, b. à S.-Sévère[4] 20 sept. 1857 ; 1er m[3] 15 juin 1878, à Louis Boisvert ; 2e m. à Isaac Villeneuve ; 3e m. à Cyprien Beaupré, 28 mars 1908 ; 4e m. à Antoine Vaillancourt ; sép. à Charette. — *Emilie*, b[4] 13 juin 1859. — *Raphaël*, b[4] 12 avril 1862. — *Pierre*, b[4] 8 mai 1864 ; m[3] 8 nov. 1887 à Marie-Dorimène Diamond. — *Marie-Hermine*, b[4] 22 avril 1866.

P.G.M.T. **Verchères, 1814**

(Pour remplacer le même, page 534)

GENDRON, FRANÇOIS, f. de Jean-Baptiste, petit-f. de *Jean-Baptiste* et de *Thérèse Bourdon ;* décédé à 84 ans ;

CHAGNON, ARCHANGE, f. de Louis — et de Thérèse Lamoureux.

Abdon, b... ; m. à S.-Dominique de Bagot, 21 mai 1849, à Priscille Desmarais. — *François*, b... ; m. à S.-Jean-Baptiste de Rouville, 25 fév. 1840 à M. Vasseur dit Bélisle. — *Archange*, b... ; m. à Victor Després dit Lorange. — *Rose* ou *Rosalie*, b. 1827 ; m. à Guillaume Fournier.

2nd mariage : Saint-Jean-Baptiste-de-Rouville, 10 février 1834.

MEUNIER-DIT-LAPIERRE, JUDITH, ou Angélique (sép. 89 ans, aveugle), f. de Joseph — et de Josephte Jared-Beauregard.

Sophronie, b... ; m. cathédrale de S.-Hyacinthe, 9 mai 1864, à Ambroise Côté. — *Célina*, b... ; m. à François-Xavier Lussier. — *Jean-Chrysostome*, b. mars 1838 ; m. à S.-Dominique de Bagot, 27 avril 1857, à Geneviève Plante.

P.G.M.T. **Contrecoeur, 20 août 1844**

GENDRON, FRANÇOIS, b. à Contrecœur 17 déc. 1806, f. de *Joseph* — et de *Madeleine Renault-Deslauriers ;*

DESMARAIS, HENRIETTE, f. de Louis — et de Louise Phaneuf.

François-Hercule, b. 7 août 1845. — *Marie-Delphine*, b. 6 nov. 1847. — *Elmire*, b. 12 avril 1850 ; m. 26 janv. 1869 à Alphonse Phaneuf. — *Romuald*, b. 1 juin 1852 ; et *Hormisdas* (jumeau), b. 1 juin 1852 ; sép. 22 juil. 1872. — *Marie-Clotilde-Pulchérie*, b. 21 juil. 1856. — *Marie-Célina*, b. 4 juin 1858. — *Joseph-Ernest*, b. 8 juin 1860. — *Fébronie*, b. 2 janv. 1862 ; sép. 14 sept. 1918 à 56 ans ; m. 8 mars

1886, à Joseph Gaudette. — *Azarias,* b. 1 oct. 1863. — *Louis-Arsène,* b. 2 mars 1865. — *Marie-Zulina,* b. 10 janv. 1867.

François Gendron, inhumé 27 juil. 1885, 78 ans.

N.-B. *Rose-Anna,* b... ; m. à Calixte Pigeon, réside à Verchères. — *Arthur,* b... ; m. 22 janv. 1877 à Rosalie Thessier.

P.G.M.T. Saint-Antoine-sur-Richelieu, 8 février 1819

GENDRON, FRANÇOIS, b. 28 août 1795 à Contrecœur ; f. de *François* — et de *Marguerite Renault-Deslauriers ;*

DUPONT, MARIE-ANNE-ELISABETH, f. de Jean-Baptiste — et de Josephte Brazeau.

Marie-Anne-Elisabeth, b. 30 nov. 1819 ; m. 17 janv. 1843 à Narcisse Tremblay. — *Marie-Josephte,* b. 16 mars 1821 ; m. 24 sept. 1844 à Adolphe-Honoré Chagnon. — *François,* b. 7 avril 1823 ; 1er m., 1845, à Mathilde Saulniers ; 2e m., 1856, à Catherine Reynolds. — *Jean-Baptiste,* b. 6 nov. 1824 ; m. 1850 à Marie-Louise Chagnon-Larose. — *Antoine,* b. 14 sept. 1826 ; m. à Hermine Cormier. — *Joseph,* b. 11 déc. 1829. — *Louise,* b. 2 nov. 1834. — *Philomène,* b. 22 avril 1840.

François Gendron, décédé le 9 juil. 1852 à 57 ans.

P.G.M.T. Contrecoeur², 25 octobre 1871

GENDRON, FRANÇOIS, b² 17 sept. 1846 ; f. de *Michel* — et d'*Emilie Jacques ;*

GERVAIS, CÉSARIE, f. de Moïse — et d'Elisabeth Martel.

Ondoyé, 16 avril 1873. — *M.-Georgiana,* b² 2 sept. 1875. — *Joseph-François,* b² 30 juin 1877 ; déc. 11 août 1877.

M.-Georgiana, mariée à M. Beauregard.

Epouse Césarie Gervais inh. 4 juil. 1882.

2nd mariage, Saint-Antoine², 10 avril 1883

CARRIÈRE, PHILOMÈNE, f. d'Isaïe — et de M. Bourgeois.

M.-Louise-Bernadette, b² 22 juil. 1884 ; m² 27 fév. 1911 à Antoine Letendre.

François Gendron, sép.² 31 janv. 1917.

P.G.M.T. Saint-Barnabé² (S.-Maurice), 7 janv. 1880

GENDRON, FRANÇOIS, f. de *François* — et d'*Elmire Boucher ;* arr.-p.-f. de Hyacinthe Gendron et de Marie-Angélique Labossière ;

LAFRESNIÈRE, MATHILDE, f. de François-Xavier — et d'Emilie Lafrance.

Marie-Rosanna, b² 4 oct. 1881 ; sép. à S.-Elie, 22 avril 1903. — Marie, b. 31 août 1884 ; sép. 25 sept. 1884. — *Marie-Julie-Hermédia,* b² août 1885 ; sép.² 5 oct. 1886. — *François-Isaac-Alcide,* b. 25 juil. 1887 ; sép. 29 déc. 1888. — *Ludovicus,* b... ; sép. à S.-Elie, 14 juil. 1903. — *Marie-Fébronie-Délia,* b. 1 juin 1889 ; sép. 2 août 1889. — *Marie-Louise,* b. 20 juil. 1890. — *François-Adonias-Ovila,* b. 17 mars 1892 ; sép. 13 août 1892. — *Henri,* b... ; sép. à S.-Elie, 8 avril 1908. — *Anonyme,* en 1897. — *Joseph-Louis,* b. à S.-Elie de Caxton, 5 juil. ; sép. 6 juil. 1898.

P.G.M.T. **Contrecoeur ? Date ?**

GENDRON, FRANÇOIS, f. de...
LENOIR, CATHERINE, b. 18 juin 1873.

P.G.M.T. **Contrecoeur ? Date ?**

GENDRON, FRANÇOIS, f. de...;
MESSIER, HENRIETTE, f. de...
Romuald, b. 1852, sép. 22 juin 1875, 23 ans.

P.G.M.T. **Yamachiche, 25 septembre 1807**

GENDRON, FRANÇOIS, b. 6 oct. 1783 à Contrecœur, f. de feu *Hyacinthe* — et de feu *Marie-Angélique Labossière,* de Contrecœur ;

PELLERIN, MARIE, f. de Jean — et de Monique Landry.

François, b. à Yamachiche² 28 nov. 1808 ; m² 22 février 1848 à Elmire Boucher. — *Hyacinthe,* b² 9 oct. 1810 ; m² 5 fév. 1839 à Emilie Boucher. — *Marie-Adélaïde,* b² 16 nov. 1820. — *Marie-Luce,* b² 2 sept. 1822. — *Marie-Marguerite,* b² 24 oct. 1824 ; m. à Jean Martin ; sép. à S.-Sévère le 17 juil. 1903, à 79 ans. — *Marie-Louise,* b² 10 juin 1827. — *Joseph,* b² 7 mai 1830 ; sép.² 7 juil. 1830. — *Joseph,* b² 4 mai 1832 ; sép.² 6 août 1833.

2nd mariage, Yamachiche, 29 octobre 1844,

ROBERT, JOSEPHTE, veuve d'André Grenier.

P.G.M.T. **Contrecoeur², 22 septembre 1794**

GENDRON, FRANÇOIS, b² 3 mai 1762 ; f. de *Jean-Baptiste* — et de *Thérèse Bourdon ;*

RENAULT-DESLAURIERS, MARGUERITE, f. d'Antoine — et de Marguerite Favreau.

François, b² 28 août 1795 ; m. 8 fév. 1819 à Marie-Anne-Elisabeth Dupont. — *Antoine,* b² 9 fév. 1797 ; m² 6 nov. 1820 à Euphrosyne Audet-Lapointe. — *Jean-Baptiste,* b² 12 fév. 1800. — *Louis,* b²

29 avril 1801 ; m. 9 oct. 1826 à Monique Dupont. — *Marie-Sophie*, b² 14 mars 1803 ; sép. 4 juil. 1803. — *Marie-Joseph*, b² 18 juin 1804 ; sép. 22 juil. 1804. — *Joseph*, b² 2 déc. 1805 ; sép. 14 oct. 1811. — *Véronique*, b² 28 janv. 1807. — *Pierre*, b² 17 sept. 1808 ; m² 2 oct. 1839 à Véronique Letarte. — *André*, b² 2 sept. 1810 ; sép. 14 sept. 1810. — *François-Xavier*, b² 8 avril 1812 ; sép. 13 mai 1813. — *Hilaire*, b² 8 oct. 1813. — *Michel*, b² 10 nov. 1815 ; m² 15 août 1842 à Emilie Jacques. — *Xavier*, b² 11 juil. 1817 ; sép. 2 août 1817.

François Gendron, inhumé² 23 juin 1837, âgé de 75 ans.

P.G.M.T. Contrecoeur², 5 août 1845

GENDRON, FRANÇOIS, b² 7 avril 1823 ; f. de *François* — et d'*Elisabeth Dupont* ;

SAULNIER ou SOIGNÉ, MATHILDE, f. de François—et de Julie Chicoine.

François, b² 10 juin 1846 ; sép.² 16 juin 1846. — Ondoyé et sép. 19 août 1847. — *M.-Elisa*, b² 4 nov. 1848 ; sép. 30 juil. 1849. — *Elie*, b. 1850 ; m. 12 fév. 1872 à Denise Gervais. — *J.-Hormisdas*, b. 22 fév. 1852 ; marié trois fois. — *François-Olivier*, b. 22 janv. 1854 ; sép. 7 sept. 1854.

Epouse inhumée 27 mai 1854 à 27 ans.

2nd mariage, Contrecoeur, 30 septembre 1856.

REYNOLDS, CATHERINE, f. adoptive de Jean Cormier — et d'Adélaïde Guertin.

Jean-Félix, b. 10 juil. 1857 ; sép. 27 juil. 1857. — *Catherine*, b. 14 août 1859 ; sép. 24 oct. 1862. — *Marie-Adélia*, b. 8 juin 1861. — *Félix*, b. 30 juil. 1863 ; sép. 12 août 1863. — *Marie-Claire*, b. 13 nov. 1868 ; m. 22 avril 1889 à Sergius Giard. — *Marie-Victoire*, b. 19 oct. 1870.

François Gendron, inhumé 31 janv. 1881. — N.-B. : Son épouse porte différents noms au registre : Catherine Reynolds, Renelle, Brunelle, Renault.

P.-S. — M.-Adélia m. 3 fév. 1880 à Hormisdas Moreau.

P.G.M.T. Montréal, Immaculée-Conception, 21 janvier 1902

Pour remplacer le même, page 534.

GENDRON, GEORGES-PIERRE-ANTOINE, b. 17 fév. 1876 à Saint-Antoine-sur-Richelieu, f. de *Joseph-Mathias* — et de *Célanire Marchesseault* ;

MESSIER, ALINE, f. de Christophe — et de Malvina Chagnon-Larose.

J.-Oscar-Hector, b. S.-Antoine-sur-Richelieu[2], 28 oct. 1902. — *M.-Marguerite-Eugénie,* b[2] 13 déc. 1904 ; m. 8 janv. 1929 à Paul-Emile Collette. — *M.-Hermine-Hélène,* b[2] 21 mars 1906 ; sép.[2] 19 mai 1922. — *J.-Félix-Eugène,* b[2] 13 oct. 1907. — *Rose-Marie-Césarine,* b[2] 3 mai 1909 ; sép.[2] 1 mars 1910. — *J.-Hormisdas-Henri,* b[2] 12 août 1910 ; sép. 27 mars 1911. — *Paul-Adrien-Maurice,* b[2] 19 juil. 1912. — *J.-Hippolyte-Charles-Edouard,* b[2] 25 mars 1914 ; sép.[2] 29 août 1914. — *J.-Ubald-Jean-Lucien,* b[2] 3 janv. 1921. — *M.-Hélène-Aline-Colette,* b[2] 11 déc. 1922. — *J.-Antoine-Daniel-René,* b[2] 9 juin 1928.

P.G.M.T. Saint-Sévère, Trois-Rivières, 24 février 1924

GENDRON, HENRI, f. d'*Arsène* — et d'*Annie Mélançon ;*

TRAHAN, MARIE-ROSE, f. de...

Noëlla, b. 25 déc. 1925.

P.G.M.T. Contrecoeur[2], 30 janvier 1871

GENDRON, HIPPOLYTE, b[2] 10 déc. 1844, f. d'*Antoine* — et d'*Euphrosyne Audet-Lapointe ;*

CHARBONNEAU, MARIE-LOUISE, f. de Jean-Baptiste — et de Marguerite Pepin.

Marie-Louise-Azelma, b[2] 28 avril 1872 ; m[2] 26 fév. 1900 à Arthur Hurteau. — *Marie-Joseph-Clément* (Joseph), b[2] 16 juil. 1873 ; 1er m. 1 sept. 1902 à Lumina Malo ; 2nd m. 3 nov. 1909 à Albina Deslauriers. — *M.-Albina,* b[2] 26 oct. 1874. — *Ondoyé* et *sép.* 24 mai 1875. — *Léon-Baptiste-Arthur,* b[2] 25 août 1876. — *Ondoyé* et *sép.* 27 mai 1878.

Epouse inhumée[2] 9 juin 1878. — Hippolyte Gendron inhumé[2] 10 juil. 1913. — S'était remarié à Lina Viau.

P.G.M.T. Montréal, 1903

GENDRON, HIPPOLYTE-ARTHUR, b. 1876, f. de *Hippolyte* — et de *Marie-Louise Charbonneau ;*

LEDUC, ALBERTINE, f. de...

Germaine, b. 1904. — *Claire,* b. 1905. — *Charles,* b. 1906. — *Fleurette,* b. 1907. — *Simonne,* b. 1908. — *Charlotte,* b. 1912. — *Georgette,* b. 1916. — *Jacqueline,* b. 1925.

P.G.M.T. Saint-Antoine-sur-Richelieu[2], 16 septembre 1878

GENDRON, HORACE, b[2] 5 nov. 1859, f. de *Norbert* — et de *Clémence Cormier ;*

ARCHAMBEAULT, MARIE-LOUISE-VALÉDA, b. 4 fév. 1860, f. de Joseph-Antoine — et de Philomène Desnoyers-Lajeunesse.

Marie-Louise, b² 31 août 1879 ; sép. 11 oct. 1902 ; m. 1 oct. 1901 à Lorenzo Cormier. — *M.-Oliva,* b² 4 juil. 1880. — *J.-Antoine-Alphonse,* b² 9 mars 1882. — *Jean-Baptiste-Horace-Clément,* b² 27 avril 1883 ; sép.² 4 mars 1887. — *J.-Antoine,* b² 27 juin 1884 ; sép.² 9 fév. 1885. — *M.-Rose-des-Anges,* b² 12 oct. 1885 ; sép.² 11 déc. 1885. — *Jacques-Antoine-Honorat,* b² 23 déc. 1886 ; ordonné prêtre 25 juil. 1913. — *Jean-Baptiste-Emmanuel,* b² 4 mars 1888. — *M.-Blanche-Rosa,* b² 9 juil. 1889 ; sép.² 13 déc. 1889. — *Charles-Armand,* b² 7 oct. 1890 ; m. 26 juil. 1913, à Régina St-Jacques ; 2nd m. 14 oct. 1924, à Marie Gendron. — Jumeaux : *Joseph-Oscar,* b² 5 juin 1892, sép.² 2 mars 1897 et *M.-Anna-Lydia,* b² 5 juin 1892, sép.² 2 déc. 1892. — *M.-Joseph-Cécile,* b² 24 mars 1894.

P.-S.—M.-Oliva, Sœur *Marie-Antonius,* et M.-Joseph-Cécile, Sœur *Marie-Horace,* toutes deux des Saints-Noms de Jésus et Marie. — *J.-Antoine-Alphonse,* m. à Orise Gendron.

Valéda Archambault déc. 23 décembre 1895.

2nd mariage, Contrecoeur, 23 août 1897.

GENDRON, ALPHONSINE, b. 8 avril 1851, f. de *Michel* — et d'*Emilie Jacques.*

Horace Gendron, inhumé² 27 sept. 1924.

P.G.M.T. Saint-Antoine-sur-Richelieu, 3 novembre 1875

GENDRON, HUBERT, b. 24 mai 1858, f. de *Jean-Baptiste* — et de *Marie-Louise Chagnon-Larose ;*

SAINT-JACQUES-CHEVAL, ISABELLE-AMANDA, f. de Joseph — et d'Elisabeth Bonin.

Jean-Baptiste-Albert, b. 31 juil. 1876 ; sép. 24 juin 1881. — *J.-Antoine,* b. 28 déc. 1877 ; sép. 1 fév. 1878. — *J.-Apollinaire,* b. 10 nov. 1878. — *Marie-Anne,* b. 1887 ; sép. 15 août 1889.

P.G.M.T. Yamachiche², 8 août 1838

GENDRON, HYACINTHE, b² 12 août 1815 (sép.² à 47 ans, 21 déc. 1862), f. d'*Hyacinthe* — et de *Marie Leblanc ;*

BELLEMARE, MARGUERITE, b² 5 juil. 1817 (sép.² 26 mai 1896), f. de Pierre — et d'Antoinette Girardin ; avec dispense du 2e au 3e degré de consanguinité accordée par Mgr J. Signay, évêque de Québec.

Marguerite, b[2] 29 juil. 1839. — *Julie*, b[2] 4 mars 1841 ; m. à Narcisse Gélinas. — *Onésime*, b. 1842 (sép.[2] 8 août 1886) ; m[2] 22 fév. 1870 à Anaflète Bellemare. — *Elzire*, b[2] 3 août 1844 ; sép.[2] 8 janv. 1845. — *Marie*, b[2] 1845 (sép.[2] 19 juin 1912) ; m. à S.-Barnabé 16 fév. 1863, à Joseph Bellemarre. — *Hyacinthe*, b[2] 1846 ; sép.[2] 9 oct. 1866. —*Joseph*, b[2] 27 août 1847; sép.[2] 29 déc. 1854.—*Emilie-Elzire*, b[2] 1848; m[2] 22 fév. 1881 à Onésime Trahan. — *Lucie*, b[2] 8 juil. 1849 ; sép.[2] 5 fév. 1855. — *Thomas-Alphonse*, b[2] 14 avril 1851. — *Maxime*, b[2] 2 mars 1853 ; m. à S.-Barnabé 14 janv. 1890 à Herminie Bellemare. — *Joseph-Hercule*, b[2] 12 janv. 1855 ; sép.[2] 22 oct. 1855. — *Eucharistе-Albert*, b[2] 27 oct. 1856 ; m. à Armande Beaulieu. — *Victor-Honoré*, b[2] 17 oct. 1858 ; m. à Marie Lesieur. — *Joseph-Isaïe*, b[2] 16 sept. 1860 ; m. 1° à Philomène Marcouiller ; 2° à Marie-Anne Trahan.

P.G.M.T. Yamachiche[2] 5 février 1839

GENDRON, HYACINTHE, b[2] 9 oct. 1810, f. de *François* — et de *Marie Pellerin* ;

BOUCHER, EMILIE, f. de Régis Boucher — et de Pélagie Adam.

Rose-de-Lima, b. à S.-Barnabé[3] le 23 oct. 1841 ; sép. à S.-Elie[4] de Caxton, 24 avril 1886. — *Callixte*, b[2] 27 fév. 1843 ; sép.[4] 24 avril 1886. — *Raphaël*, b... ; m. à S.-Barnabé, 6 nov. 1883, à Délia Diamond. — *Isaac*, b[2] 9 mars 1845. — *Joseph*, b. 24 fév. 1847. — *François*, b. 1849 ; sép. 5 mai 1855.

2nd mariage, Yamachiche[2], 20 septembre 1850.

LAMY, DOMITILLE, f. de Jean-Baptiste — et de Marie-Madeleine Lavergne.

Elisa, b[2] 18 août 1852 ; m. sous le nom d'Elisabeth, à S.-Sévère (date inconnue), à Léger Gélinas. — *Mathilde*, b... ; m[4] le 15 nov. 1881, à Onésime Rivard. — *Marie-Dina*, b. 2 mai 1854 ; m. à S.-Sévère[5], 1° à Fortunat Rivard ; 2° m. à Louis Mélançon, le 26 mai 1893. — *Marie-Denise*, b[2] 11 juil. 1855. — *Joseph*, b[5] 23 mars 1857. — *Maxime*, b[5] 17 mai 1858. — *Uldéric*, b[5] 13 juin 1859. — *Mathilde*, b[5] 1 mars 1867. — *Raphaël*, b[5] 12 avril 1862. — *Elie-Arthur-Ernest*, b[5] 16 mars 1864. — *Joseph-Isaïe*, b[5] 22 avril 1866. — *Marie-Délia*, b[5] 22 nov. 1869.

Sévère, sép.[4] à 16 ans.

P.G.M.T. (?) Saint-Elie de Caxton, 1876

GENDRON, HYACINTHE, dont l'ascendance ne nous est pas connue, mais très probablement de notre famille ;

GRENIER, EMILIE, f. de...

Joseph-Adolphe-Ernest, b. à S.-Sévère[3] 19 déc. 1876 ; sép.[2] 26 octobre 1890. — *Joseph-Hyacinthe-Léger,* b[3] 22 déc. 1878 ; m. à S.-Léon, 1 oct. 1912 à Dorilla Charbonneau. — *Marie-Victoria,* b. 26 juin 1881 ; m. 26 juin 1906 à Pierre Déziel. — *Marie-Hermine,* b. 1 janv. et sép. 4 janv. 1884. — *Emilie-Rose-Anna,* b. 23 oct. 1885 ; sép. 29 mars 1886. — *Emilie-Rose-Anna,* b. 23 oct. et sép.[2] 24 nov. 1886. — *Hyacinthe-Philéas,* b[2] 21 août 1887 ; sép.[2] 9 juil. 1889.

P.G.M.T. Contrecoeur[2], 25 octobre 1760

GENDRON, HYACINTHE, b[2] 26 fév. 1736, f. de *Nicolas* — et de *Madeleine Ratel ;*

LABOSSIÈRE, MARIE-ANGÉLIQUE, f. de...

Marie-Angélique, b[2] 10 juil. 1765 ; déc. jeune. — *Marie-Archange,* b[2] 29 déc. 1768 ; m. à Joseph Pelletier. — *Hyacinthe,* b[2] 10 oct. 1770 ; m. à Yamachiche, 19 déc. 1795, à Marie Leblanc. — *Marie-Angélique,* b[2] 28 août 1772. — *Jean-Baptiste,* b... ; m. à Yamachiche, 15 août 1802, à Euphrosyne Descoteaux. — *André,* b[2] 29 juil. 1776 ; sép.[2] 27 déc. 1794, 18 ans. — *Jacques,* b[2] 22 mars 1778 ; sép.[2] 15 juil. 1778. — *François,* b[2] 11 sept. 1779 ; déc. jeune. — *François,* b[2] 6 oct 1783 ; m. à Yamachiche, 25 sept. 1807 à Marie Pellerin. — *Louis-Archange,* b[2] 2 oct. 1784. — *Louis,* b[2] 23 août 1786. — *Marie-Reine,* b[2] 2 août 1788 ; sép.[2] 26 août 1788.

2nd mariage, Contrecoeur, 13 novembre 1797.

LASABLONNIÈRE, AGATHE, âgée de 60 ans ; f. de...

Hyacinthe Gendron inhumé[2] 1 octobre 1804.

P.G.M.T. Yamachiche , 17 novembre 1794

GENDRON, HYACINTHE, b. à Contrecœur 10 oct. 1770 (sép.[2] 13 juin 1861, à 91 ans), f. d'*Hyacinthe* — et de *Marie-Angélique Labossière ;*

LEBLANC, MARIE, f. de Pierre — et de Marie-Madeleine Trahan.

Marie-Madeleine, b[2] 19 déc. 1795 ; m[2] 23 janv. 1815 à Joseph Trahan. — Jumeaux : *Marguerite* et *Hyacinthe,* b[2] 1 sept. 1799 ; décédés jeunes. — *Marie-Anne,* b[2] 15 août 1802 ; m[2] 22 nov. 1819 à Luc Gélinas. — *Elisabeth,* b[2] 21 mai 1805. — *Lucie,* b[2] 1809 ; sép. 2 mai 1815. — *Hyacinthe,* b[2] 12 août 1815 ; m[2] 8 août 1838, à Marguerite Bellemare.

P.G.M.T. **Yamachiche[2], 4 février 1890**

GENDRON, ISAÏE, b[2] 16 sept. 1860, f. d'*Hyacinthe* — et de *Marguerite Bellemare,* veuf de Philomène Marcouiller ;

TRAHAN, MARIE-ANNE, f. de Jean-Baptiste — et de Rose de Lima Trahan.

Joseph-Arthur, b[2] 6 mai 1891. — *Marie-Sophronie-Yvonne,* b[2] 26 août 1895. — *Arsène-Edmond-Armand,* b. à S.-Barnabé 16 août 1896; sép. 1 juin 1897. — *Joseph-Armand-Odzaca,* b. 1 sept. 1898. — *Raoul-Philippe,* b. 21 sept. 1901 à S.-Barnabé ; m. 3 juin 1929, à Gilberte Isabelle. — *Joseph-Dionis-Antoni,* b. 23 janv. 1903 ; sép. 5 avril 1904. — *Marie-Rose-Lucinda,* b. à S.-Sévère 19 oct. 1904 ; m. à S.-Denis de Montréal, 2 oct. 1926. — *Rose-Anita,* b. 11 fév. 1907. — *Marie-Lucienne,* b. 12 juin 1908.

Depuis plusieurs années cette famille réside à Montréal.

P.G.M.T. **Lavaltrie, 7 janvier 1754**

GENDRON, JEAN-BAPTISTE, b. 8 janv. 1729, à S.-François-du-Lac, f. de *Nicolas* — et de *Madeleine Ratel ;*

BOURDON, THÉRÈSE, f. de Michel — et de Thérèse Vignaux.

Jean-Baptiste, b. 16 nov. 1754 à Contrecœur[2] ; m[2] 26 sept. 1779 à Hélène Giard. — *Michel,* b[2] 17 oct. 1756 ; m. 27 sept. 1779 à Josette Lamoureux ; 2nd mar., 3 déc. 1796 à Elisabeth Normand. — *Marie-Thérèse,* b[2] 21 avril 1758 ; sép. 23 juin 1842 ; m[2] 17 janv. 1782 à François Jacques. — *Marie-Madeleine,* b[2] 21 avril 1759 ; sép.[2] 10 juin 1776. — *Marie-Anne,* b[2] 1760 ; sép. 14 juil. 1848 ; m[2] 29 sept. 1783 à Pierre Labossière. — *François,* b[2] 3 mai 1762 ; m[2] 22 sept. 1794, à Marguerite Renault-Deslauriers. — *Joseph,* b[2] 1763 ; sép. 13 avril 1765. — *Pierre,* b[2] 10 janv. 1765 ; sép. 4 mai 1765. — *Marie-Joseph,* b[2] 11 janv. 1768 ; sép. 18 mai 1855 ; m[2] 7 août 1786 à François Lamoureux. — *Pierre-Louis,* b[2] 28 mars 1769 ; sép. 28 fév. 1791. — *Marie-Agathe,* b[2] 3 oct. 1770. — *Marie-Hélène,* b[2] 21 juin 1775.

Jean-Baptiste Gendron inhumé à Contrecœur, 9 juil. 1805, à l'âge de 76 ans.

Un autre Jean-Baptiste Gendron, inhumé à Contrecœur, le 13 avril 1812, peut être son fils aîné marié à Hélène Giard.

N.-B. — Il faudrait ajouter un 13e enfant, *André,* baptisé 1776, dont la sépulture eut lieu le 27 déc. 1794, à 18 ans, à Contrecœur.

P.-S. — Ajouter un 14e : *Joseph,* b. 1778 ; m. 12 oct. 1801 à Madeleine Renault-Deslauriers.

P.G.M.T. Saint-Antoine-sur-Richelieu, 11 février 1850

GENDRON, JEAN-BAPTISTE, b. 6 nov. 1824, f. de *François* — et d'*Elisabeth Dupont ;*

CHAGNON, MARIE-LOUISE, f. d'Aurèle — et de Marie-Louise Cheval-St-Jacques.

Marie-Louise, b. 27 oct. 1851. — *Marie-Aldina,* b. 11 juin 1853 ; m. 8 fév. 1875 à Arthur Giard. — *J.-Télesphore,* b. 15 mai 1855. — *Rose-Anna,* b. 2 nov. 1856. — *Hubert,* b. 24 mai 1858 ; m. à Amanda St-Jacques. — *Damien,* b. 27 sept. 1860 ; m. à Zoé Moreau. — *J.-Félix-Euclide,* b. 2 juin 1862. — *Marie-Anne-Hélène,* b. 22 oct. 1864 ; m. 10 oct. 1882 à Aimé Bouvier. — *Joseph-Emery,* b. 25 déc. 1866. — *Ildephonse-Rosario,* b. 8 mai 1869 ; sép. 3 fév. 1874. — *M.-Victoire,* b. 2 mars 1871 ; sép. 25 août 1872. — *Didace,* b. 14 nov. 1872 ; m. à Alphonsine Raymond.

Jean-Baptiste Gendron inhumé, 10 janv. 1908, à 83 ans 2 mois.

P.G.M.T. Yamachiche², 22 octobre 1799

GENDRON, JEAN-BAPTISTE, b. à Contrecœur 1766 (sép.² 10 nov. 1844), f. d'*Hyacinthe* — et de *Marie-Angélique Labossière ;*

DESCOTEAUX, EUPHROSYNE, f. de Joseph — et de Madeleine Lord.

Euphrosyne, b. 1800 ; m² 16 fév. 1819 à Amable Gauthier, architecte, fils d'Antoine — et de Josephte Girardin. Ce monsieur Gauthier a résidé à Montréal.

2nd mariage à Brigitte Mathieu.

P.G.M.T. Contrecœur ? Date ?

GENDRON, JEAN-BAPTISTE, f. de... ;

DOZOIS, LOUISE, f. de...

Marie-Louise, b. 21 août 1828. — *Julie,* 27 août 1830. — *Jean-Baptiste,* b. 12 fév. 1832.

Le père inhumé 27 sept. 1832 à 26 ans.

P.G.M.T. Saint-Ours, 23 avril 1834

GENDRON, JEAN-BAPTISTE, b. 30 nov. 1799, veuf d'Archange Poulin, f. de *Michel* — et d'*Elisabeth Normand ;*

DUDEVOIR, LUCIE, f. de Claude — et d'Angèle Goulet.

Marie-Adéline, b. 6 juil. 1838.

P.G.M.T. Contrecœur², 23 septembre 1811

GENDRON, JEAN-BAPTISTE, f. de *Jean-Baptiste* — et de *Hélène Giard ;*

GERVAIS, MARIE-FRANÇOISE, f. de Joseph — et de Madeleine St-Germain.

Marie-Françoise, b² 12 avril 1812. — *Jean-Baptiste,* b² 23 fév. 1815. — *Elisabeth,* b² 25 fév. 1818. — *Emilie,* b... ; **m. 5 janv. 1835** à Pierre LeSaulnier. — *Léa,* b² 8 juil. 1825. — *Louis,* b² 11 déc. 1828. — *Léa,* b² 12 déc. 1832 (la précédente étant décédée). — *Olivier,* b. 5 août 1835.

P.G.M.T. Contrecoeur², 26 septembre 1779

GENDRON, JEAN-BAPTISTE, b² 16 nov. 1754, f. de *Jean-Baptiste* — et de *Thérèse Bourdon ;*

GIARD, HÉLÈNE, f. d'Antoine — et d'Angélique Lamoureux.

Jean-Baptiste, b² 1780 ; m. 23 sept. 1811 à Denise Gervais. — *Antoine,* b² 23 mars 1782 ; sép. 13 mars 1800. — *Louis,* b² 1783 ; m. à Monique Dupont, le 21 fév. 1814. — *Michel-Jacques,* b² 27 janv. 1785. — *François,* b. 1786 ; 1er m. 1814 à Archange Chagnon ; 2nd m. 10 fév. 1834 à Marie-Judith Meunier-Lapierre. — *Marie-Marthe,* b² 22 fév. 1788 ; m. 1811 à René Letarte. — *Joseph,* b² 4 août 1789 ; sép. 8 sept. 1789. — *M.-Hélène,* b² 26 août 1790. — *M.-Félicité,* b² 17 mai 1792 ; sép. 14 sept. 1819. — *M.-Ursule,* b² 3 juil. 1793 ; m. 1836 à Edouard Cottard. — *M.-Elisabeth,* b² 30 mars 1796. — *Etienne,* b² 9 sept. 1797. — *M.-Thérèse,* b² 24 fév. 1799. — *Marguerite,* b² 5 mai 1801 ; sép. 20 août 1801. — *M.-Marguerite,* b² 27 nov. 1803.

P. S. — *M.-Hélène* (ci-dessus), m. le 28 sept. 1807 à François Renault ; dée. 23 oct. 1865, âgée de 75 ans. — *Antoine,* b. 8 août 1787.

GENDRON, JEAN-BAPTISTE-ANTOINE. Voir plus haut : ANTOINE.

P.G.M.T. Saint-Hugues², Bagot, 22 août 1910

GENDRON, JEAN-BAPTISTE-EMMANUEL, b. à S.-Antoine-sur-Richelieu, 4 mars 1888, f. d'*Horace* — et de *Valéda Archambault ;*

GIARD, EMILIA, f. d'Adolphe — et d'Alphonsine Fluette.

Bernadette, b² 30 avril 1912 ; sép.² 15 juil. 1924. — *Cécile,* b² 11 août 1913. — *Georges-Albert,* b² 7 nov. 1914 ; déc. à 3 mois. — *Jeanne-d'Arc,* b² 6 août 1917. — *Mariette,* b² 2 mars 1919 ; dée. à 5 mois. — *Rollande,* b² 22 juil. 1920.

Epouse dée.² 31 juil. 1920.

2nd mariage, Saint-Hugues, 24 février 1921.

GIARD, BÉATRICE, f. de Ferdinand — et de Malvina Jacques.

P.G.M.T. Saint-Dominique², Bagot, 27 avril 1857

GENDRON, JEAN-CHRYSOSTOME, b. à S.-Damase, mars 1838, f. de *François* — et de *Judith-Angélique Meunier* dit *Lapierre ;*

PLANTE, GENEVIÈVE, b² 24 juin 1837, f. de Charles — et d'Angélique Lacasse.

Jean-Chrysostome-Hormidas, b² 27 mai 1858 ; m² 24 fév. 1879 à Joséphine Chabot. — *Marie-Herminie,* b² 13 août 1859 ; m. 1920 à C.-H. Saint-Germain. — *Georges,* b² 1860 ; sép. à S.-Hyacinthe, 26 oct. 1872. — *Fille,* b. à Roxton Falls³ 1861 ; sép. 1862. — *Garçon,* b³ 1862 ; sép. 1863. — *Marie-Arzélie,* b² 17 sept. 1867. — *Stanislas,* b² 1866 ; sép. 25 fév. 1873 à S.-Hyacinthe. — *Marie-Louise,* b. 1869 à La Présentation ; sép.² 1888. — *Marie-Anne-Mélanie,* b. 29 juil. 1871 ; sép. 23 avril 1873 à S.-Hyacinthe⁴. — *Georges-Alfred,* b² 6 oct. 1873 ; m⁴ 5 juin 1894 à Régina Bouchard. — *Marie-Emma-Eugénie,* b⁴ 2 oct. 1875 ; sép. 1876. — *Joseph-Albani,* b² 13 avril 1877, décédé après deux jours.

P.G.M.T. Saint-Dominique², de Bagot, 24 février 1879

GENDRON, JEAN-CHRYSOSTOME-HORMISDAS, b² 27 mai 1858, f. de *Jean-Chrysostome* — et de *Geneviève Plante* ;

CHABOT, JOSÉPHINE, f. d'Anaclet — et de Rosalie Plante.

J.-Hormisdas-Ernest, b² 21 mars 1880 ; s² 8 juil. 1880. — *M.-Joséphine-Ernestine,* b. 9 avril 1881 ; sép. 9 juil. 1881 à S.-Hyacinthe³. — *J.-Hormidas-Gaston,* b³ 7 oct. 1884 ; tué à la bataille de Vimy en France ; inh. le 9 avril 1917. — *M.-Joséphine-Blanche,* b³ 25 déc. 1885 ; m. à Montréal, 28 mai 1907, à Harris Plessis dit Bélair (6 filles et 8 fils). — *M.-Joséphine-Aline,* b² 20 mars 1887. — *M.-Joséphine-Hermine-Berthe,* b² 5 juin 1888. — *J.-Hormisdas-Alfred-Lionel,* b³ 25 nov. 1889 ; sép. à Montréal, 16 sept. 1928, ayant trouvé la mort dans un accident de chemin de fer à Beloeil ; s'était marié le 17 août 1920, à Montréal, à Annonciade Gélineau ; a laissé 3 fils et une fille. — *M.-Ange-Aimée-Anita,* b. 27 août 1892 ; sép. 20 nov. 1912 à Montréal. — *J.-Napoléon-Hervé,* b. 21 avril 1896 ; sép. 8 fév. 1913 à Montréal. — *Mariette-Liliane,* b. 1 oct. 1897 à Montréal ; m. 16 sept. 1919 à Albert Lussier ; 2 fils et une fille. — *M.-Evéline-Joséphine,* b. 11 nov. 1899 ; sép. 14 nov. 1921 à Montréal. — *J.-Hormisdas-Arthur,* b¹ 27 nov. 1902 ; m¹ 17 sept. 1926 à Florida Lizotte ; 1 fils et 1 fille.

P.G.M.T. (?) Saint-Elie² de Caxton?

GENDRON, JOSAPHAT, dont l'ascendance nous est inconnue, mais très probablement de notre famille ;

DESCOTEAUX, IRÈNE, f. de...

Joseph-Emile-Roméo, b² 10 sept. 1922. — *Marie-Suzanne-Jeanne-Thérèse,* b. 1 mars 1924. — *Joseph-Marcel-Claudio,* b. 23 sept.

1925. — *Marie-Françoise-Florence,* b. 10 juil. 1927. — *Joseph-Léon-Jean-Louis,* b. 18 juil. 1929.

P.G.M.T. Contrecoeur ? Date ?

GENDRON, JOSEPH, f. de... ;
DUMAS, AMANDA, f. de...
Joseph, b. 13 mars 1877.

P.G.M.T. Saint-Ours, 15 mai 1827

GENDRON, JOSEPH, f. de *Michel* — et de *M.-Josette Lamoureux ;*
LEBOEUF, ZOÉ, f. de Pierre — et de Marie-Anne Dragon.
Pour le 2nd mariage (à Larose, Saurette), référer à p. 538.

P.G.M.T. Date et lieu inconnus, 1833

GENDRON, JOSEPH, b. 1807, f. de...
LÉVESQUE, URSULE, f. de...
Joseph-Caïus, b. 30 janv. 1834 ; sép. 12 mars 1841. — *Louis-Alfred,* b. 8 sept. 1835 ; sép. 24 fév. 1841. — *Pierre,* b. 28 juin 1837. — *Virginie,* b. 19 juil. 1840. — *Joseph-Eucher,* b. 6 mai 1843.
Sépulture du père, 30 sept. 1843 (36 ans).

P.G.M.T. Contrecoeur[2], 29 janvier 1861

GENDRON, JOSEPH, b[2] 31 mars 1837, f. d'*Antoine* — et d'*Euphrosyne Audette-Lapointe ;*
MILLIER, MARIE-HERMINIE, b[2] 10 mars 1840, f. de Jean-Baptiste — et de Marie Renaud. — Dans les registres et aussi dans sa famille, est dite tantôt *Herminie,* tantôt *Hermine.* Tenir compte, s. v. p., de cette variante.

Marie-Elise-Camilia, b. à S.-Antoine-sur-Richelieu[3], 15 mars 1862 ; m. 7 mai 1878 à Auguste Gauthier, à S.-Boniface[5], Man. — *Joseph-Médéric,* b[3] 11 avril 1863 ; m. à Lorette[4], Man., 11 oct. 1887, à Thérèse Tauffenbach. — *Alcide-Hippolyte,* b[3] 28 juil. 1864 ; m[4] 10 janv. 1893 à Elodie Prince. — *Joseph,* b[2] 8 juil. 1866 ; 1er m[4], 11 oct. 1887, à Délia St-Pierre ; 2nd m. à Ste-Anne-des-Chênes, 1898, à Aglaé Gauthier. — *Marie-Honorine,* b[2] 9 déc. 1867 ; m[4] 10 juin 1890, à Urgel Rémillard. — *Marie-Louise,* b[2] 4 déc. 1869 ; déc. à 9 mois. — *Marie-Thérèse-Thaïs,* b[2] 1870 ; déc. à 8 mois. — *Maria,* b[2] 21 août 1872 ; m[4] 3 août 1896 au docteur Gaspard Lemire-Marsolais. — *Caroline,* b[5] 1874 ; déc.[5] la même année. — *Oscar,* b[5] 1877 ; n. m. ; en Colombie-Angliase depuis 1896. — *Hervé,* b[4] 1879 par Mr. Quevillon, 1er curé de Lorette, Man. ; déc.[4] à 3 ans.

Joseph Gendron, père, décédé à S.-Eustache, Man., 8 avril 1915. — Marie-Herminie Millier, déc. même lieu, 7 mars 1913.

N.-B. — Comme son épouse, Joseph Gendron a porté deux prénoms, même trois, savoir : Joseph, Josaphat et Japhet, ce dernier, généralement adopté par sa famille.

P.G.M.T. Saint-Antoine-sur-Richelieu, 27 septembre 1831

GENDRON, JOSEPH, b. 12 oct. 1804, f. de *Joseph* — et de *Madeleine Renault-Deslauriers* (ces derniers, m. à Contrecœur 12 oct. 1801) ;

MORIN, ESTHER, f. de Pierre — et de Marie-Anne Boucher.

M.-Esther, b. 10 nov. 1832 ; m. 2 fév. 1858 à Jean-Baptiste Perrin. — *M.-Olympe,* b. 13 janv. 1835 ; m. 14 juil. 1857 à Bruno Bonin. — *M.-Délima,* b. 3 août 1837. — *Josaphat,* b. 18 août 1839. — *Marie-(Rose) de Lima,* b. 25 déc. 1841. — *M.-Elmire,* b. 28 juin 1844 ; m. 19 juin 1860 à Jean-Baptiste Laflamme (de S.-Denis). — *Pierre,* b. 20 déc. 1846. — *François-Napoléon,* b. 24 juil. 1849. — *Alexandrine,* b. 21 janv. 1852.

P.-S. — *M.-Olympe,* déc. le 11 mars 1911, à 76 ans.

P.G.M.T. Contrecoeur[2], 24 octobre 1808

GENDRON, JOSEPH, b. 11 avril 1779, f. de *Pierre* — et de *Catherine Laroche ;*

PERRON, HÉLÈNE, f. de Pierre — et de Thérèse Bourque.

Joseph, b. 28 oct. 1809. — *Olivier,* b. 5 déc. 1810.

P.G.M.T. Contrecoeur, 12 octobre 1801

GENDRON, JOSEPH, b. 1778, f. de *Jean-Baptiste* — et de *Thérèse Bourdon.*

RENAULT-DESLAURIERS, MADELEINE, f. d'Antoine — et de Marguerite Favreau.

Antoine, b. 1803 ; m. 1827 à Archange Savaria ; 2e, 8 avril 1850, à Antoinette Giard. — *Joseph,* b. 12 oct. 1804 ; m. 1831 à Esther Morin. — *François,* b. 17 déc. 1806 ; m. à Henriette Desmarais. — *Marie-Madeleine,* b. 13 avril 1808, m. le 24 sept. 1827, à Pierre Giard, de S.-Hugues. — *Eusèbe,* b. 18 déc. 1812 ; sép. 25 fév. 1813.

Joseph Gendron inhumé le 17 mai 1852 à 74 ans.

P.G.M.T. Saint-Barnabé[2], 5 février 1877

GENDRON, JOSEPH, b. à Yamachiche, 12 mai 1854 (sép. à S.-Sévère, 6 sept. 1881), f. de *François* — et d'*Elmire Boucher ;*

RIVARD, MARIE-AGLAÉ, f. de...

Marie-Anne-Aglaé, b[2] 9 mai 1878 ; m. à S.-Sévère[3], 16 avril 1901, à Joseph Leclerc. — *Marie-Aglaé-Malvina,* b[3] 10 mai 1880.

P.G.M.T. Lorette[2], Manitoba, 11 octobre 1886

GENDRON, JOSEPH, b. à Contrecœur, 11 juil. 1866, f. de *Josaphat* — et de *Hermine Millier ;*

SAINT-PIERRE, DÉLIA, f. de...

Arthur, b[2] 19 juin 1887 ; m[2] 1915 à Rosanna Mondor ; un fils *Alexis,* b. le 30 nov. 1919.

2nd mariage, Sainte-Anne[3]-des-Chênes, Manitoba, 22 nov. 1898

GAUTHIER, AGLAÉ, f. de...

Apollinaire-Clément, b[3] 17 nov. 1893 ; m. à Saint-Labre[4], 18 juil. 1928, à Maria Pujo ; une fille b. le 3 nov. 1929. — *Wilfrid-Adélard,* b[3] 13 mars 1901 ; m. à Laflèche, Saskatchewan, le 16 mai 1925 à Marguerite Liefoogheis. — *Oscar-Vitalis,* b[3] 12 sept. 1902 ; m[4] 6 août 1929 à Eléonore Pujo. — *Agénor-Dieudonné,* b[3] 11 août 1907.

P.G.M.T. Contrecoeur, 15 octobre 1912

GENDRON, JOSEPH-AIMÉ-LUDOVIC, b. 3 juil. 1888, f. de *Hormisdas* — —et de *Marie-Albina Guyon ;*

LÉVEILLÉ, LOUISA, f. de Gilbert — et de Délia Pelletier.

Marie-Berthe, b. 30 sept. 1914. — *J.-Paul-Emile,* b. 29 avril 1916.

P.G.M.T. Yamachiche[2], 22 novembre 1908

GENDRON, JOSEPH-ALFRED, marchand, b[2] 20 juil. 1884, f. d'*Onésime* — et d'*Anaflète Bellemare ;*

L.-DESAULNIERS, ANNETTE, f. de Sévère — et d'Adéline Lacerte.

Marie-Anaflète-Berthe, b[2] 5 août 1910. — *Joseph-Paul-Hercule,* b[2] 28 août 1911. — *Marie-Louise-Gabrielle-Lucie,* b[2] 28 fév. 1913. — *Joseph-Michel-Gérard,* b[2] 30 sept. 1914. — *Joseph-Onésime-Eugène,* b[2] 8 avril 1916 ; sép.[2] 17 avril 1916. — *Marie-Alice-Thérèse-Lucile,* b[2] 12 juin 1917. — *Arsène-André-François,* b[2] 3 mars 1919. — *Marie-Monique-Eliane,* b[2] 18 août 1920. — *Isaïe-Denis-Raymond,* b[2] 21 déc. 1922 ; sép.[2] 2 mars 1923. — *Robert-Donat-Luc,* b[2] 10 mars 1924. — *Joseph-Armand-Jean,* b[2] 12 avril 1925 ; sép.[2] 23 mai 1925. — *Marie-Madeleine-Jeanne-Marguerite,* b[2] 2 fév. 1927. — *Marie-Marthe-Cécile-Lucette,* b[2] 1 avril 1928.

P.G.M.T. Contrecoeur[2], 27 janvier 1845

Pour remplacer le même à la page 557.

GENDRON, JOSEPH-ANTOINE, b. à S.-Antoine[3]-sur-Richelieu, 10 mars 1824, f. d'*Antoine* — et d'*Euphrosyne Audette-Lapointe ;*

LEBOEUF, BASILISSE, b² 1824, f. d'Ignace — et de Josephte Garault.

M.-Azilda, b³ 1 janv. 1847 ; sép. 1 avril 1856. — *Napoléon,* b³ 22 avril 1849 ; m. à Célestine Chenette. — *J.-Mathias,* b³ 22 fév. 1851 ; m. à Célanire Marchesseault. — *M.-Herménie,* b³ 25 fév. 1853 ; m. 26 fév. 1889, à Félix Messier. — *M.-Tharsile,* b³ 4 juil. 1855 ; sép. 11 fév. 1925 à 69 ans ; m. à Stanislas Morin. — *Adolphus,* b³ 1 nov. 1856, frère donné chez les Pères Trappistes à Oka. — *M.-Azilda,* b³ 21 oct. 1858 ; sép. 16 fév. 1864. — *Hippolyte-Aylmer,* b³ 27 nov. 1860 ; m. à S.-Denis-Richelieu, à Rosilda Bousquet, le 26 juin 1883. — *Antoine,* b³ 7 déc. 1862 ; m. à Césarie Morin. — *François-Stanislas,* b³ 16 sept. 1864 ; m. à Angélina Cordeau. — *Didace-Alcidas,* b³ 3 mars 1866 ; sép. 11 mai 1867. — *Didace,* b³ 19 mai 1868 ; m. à Rébecca Morin.

Joseph-Antoine Gendron inhumé à S.-Antoine, 14 mars 1884, à 60 ans.

P.G.M.T. **Contrecoeur, 18 octobre 1920**

GENDRON, JOSEPH-EMILE, b. 11 juil. 1894, f. de *Hormisdas* — et de *Marie-Albina Guyon ;*

LECOURS, FLORINA, f. de Nazaire — et d'Olivine Gaudette.

M.-Anna-Gilberte, b. 23 nov. 1921. — *M.-Simonne-Pauline,* b. 6 nov. 1923. — *M.-Jeannette-Yolande,* b. 11 déc. 1924. — *Joseph-Lucien,* b. 7 oct. 1926.

P.G.M.T. **Contrecoeur², 12 octobre 1875**

GENDRON, JOSEPH-HORMISDAS, 22 fév. 1852, f. de *François* — et de *Mathilde Saulniers ;*

BONIN, OLYMPE, f. de Bruno — et d'Olympe Gendron.

J.-Hormisdas, b² 2 oct. 1876 ; sép. 27 mai 1882. — *Marie-Anne,* b² 18 avril 1878. — *Ondoyé* et *sép.,* 20 avril 1879. — *M.-Philomène,* b. 1880 ; sép. 31 déc. 1881. — *Ondoyé* et *sép.,* 4 avril 1883.

Epouse décédée 4 avril 1883.

2nd mariage, **Contrecoeur, 17 janvier 1884**

GIARD, GEORGIANNA, f. d'Antoine — et de Martine Cadieux.

Marie-Georgianna, b. 7 avril 1885, m. 6 juin 1905 à Joseph Cordeau.

La mère décédée le 10 avril 1885.

3e mariage, **Contrecoeur, 27 septembre 1886**

GUYON, MARIE-ALBINA, f. de Joseph — et de Julie Gendron.

M.-Rose-Blanche, b. 21 août 1887 ; sép. 29 nov. 1887. — *J.-Aimé-Ludovic,* b. 3 juil. 1888 ; m. 1912 à Louisia Léveillé. — *M.-Blanche-Virginie,* b. 10 mars 1890 ; m. 16 juin 1914 à Félix Moreau. — *Zéphirin,* b. 10 sept. 1891. — *J.-Emile,* b. 11 juil. 1894 ; m. 14 août 1920 à Florina Lecours. — *M.-Anna,* b. et sép. 26 mai 1899. — *M.-Rose-Yvonne,* b. 30 avril 1902 ; m. à Ovide Moreau.

Hormisdas Gendron inhumé 29 juil. 1927, à 75 ans.

P.G.M.T. Montréal, cathédrale, 17 août 1920

GENDRON, JOSEPH-HORMISDAS-ALFRED-LIONEL, b. à S.-Hyacinthe 26 nov. 1889 (sép. à Montréal, S.-Charles, 16 sept. 1928), f. de *J.-C.-Hormisdas* — et de *Joséphine Chabot ;*

GÉLINEAU, ANNONCIADE, b. à S.-Jean d'Iberville, 26 fév. 1898, f. de Médard — et de Marie-Louise Gélineau.

André, b. à Ste-Brigitte[2], Montréal, 29 mai 1921. — *Marcel,* b[2] 19 avril 1925. — *Thérèse,* b[2] 10 juil. 1926 ; sép. 15 avril 1927 à Côte-des-Neiges. — *François,* b[2] 22 avril 1928.

P.G.M.T. Montréal, Saint-Louis-de-France, 17 septembre 1925

GENDRON, JOSEPH-HORMIDAS-ARTHUR, b. 27 nov. 1902, à S.-Charles, Montréal, f. de *J.-C.-Hormisdas* — et de *Joséphine Chabot ;*

LIZOTTE, FLORIDA, b. 16 mars 1907 à Mackinac, f. de Joseph-A. — et d'Eugénie Baribeau.

Marcelle, b. 10 janv. 1927 à S.-Jean-Baptiste[2], Montréal. — *Roger,* b[2] 24 mars 1928. — *Jacqueline,* b. 31 mars 1930, à l'Immaculée Conception, Montréal.

P.G.M.T. Saint-Antoine[2]-sur-Richelieu, 17 mai 1921

GENDRON, JOSEPH-JACQUES-ANTOINE-ALPHONSE, b[2] 25 juil. 1897, f. d'*Antoine* — et de *Césarie Morin ;*

BOISSELLE, MARIE-GERMAINE, f. de...

P.G.M.T. Saint-Sévère ? ?

GENDRON, JOSEPH-LÉONARD-HENRI, b. à Yamachiche, 20 juil. 1902, f. d'*Arsène* — et d'*Annie Mélançon ;*

TRAHAN, MARIE-ROSE, f. de...

Marie-Noëlla-Fernande, b. à Yamachiche, 25 déc. 1925.

P.G.M.T. Saint-Antoine-sur-Richelieu[1], 7 septembre 1875

Pour remplacer le même, page 538.

GENDRON, JOSEPH-MATHIAS, b[1] 22 fév. 1851, f. d'*Antoine* — et de *Basilisse Leboeuf ;*

MARCHESSEAULT, CÉLANIRE, f. de Georges — et de Joséphine Pélican.

Pierre-Antoine-Georges, b[1] 17 sept. 1876 ; m. à Aline Messier. — *J.-Hippolyte-Oscar,* b[1] 18 juil. 1883 ; sép. 11 fév. 1901. — *J.-Napoléon-Emile,* b[1] 11 fév. 1886 ; sép. 31 juil. 1886. — *Anna-Maria-Herminie,* b[1] fév. 1892 ; sép. 28 mai 1892.

Joseph-Mathias Gendron décédé à S.-Antoine, 21 juil. 1929.

P.G.M.T. Lorette[2], Manitoba, 19 juillet 1922

GENDRON, JOSEPH-RENÉ, b[2] 27 mai 1891, f. de *Médéric* — et de *M.-Thérèse Tauffenbach ;*

DANIS, MARIE-EVA, b. à Pittsfield, N.-H., 27 oct. 1895, f. de Hilaire — et de C. Dumaine.

M.-Thérèse-Lucile, b[2] 21 juin 1923. — *J.-Clovis-Adrien,* b[2] 21 fév. 1925 ; déc. 9 mars 1925. — *M.-Adrienne-Constance,* b[2] 21 déc. 1926. — *J.-Adrien-Ernest,* b[2] 13 nov. et déc. 29 nov. 1928.

P.G.M.T. Contrecoeur, 1922

GENDRON, JOSEPH-ZÉPHIRIN, b. 10 sept. 1891, f. de *Hormisdas* — et de *Marie-Albina Guyon ;*

MOREAU, ALBINA, f. de...

M.-Gabrielle-Florida, b. 19 nov. 1922. — *J.-Louis,* b. 13 nov. 1924. — *M.-Jeanne-Yvette,* b. 25 nov. 1925. — *M.-Thérèse-Alma,* b. 23 juin 1927.

P.G.M.T. Saint-Ours, 10 janvier 1763

GENDRON, JULIEN, ...

PLOUFF, MARIE-JOSEPHTE, ...

Le registre ne donne pas davantage.

P.G.M.T. Contrecoeur[2], 9 octobre 1826

GENDRON, LOUIS, b. 29 avril 1801, f. de *François* — et de *Marguerite Renault-Deslauriers ;*

DUPONT, MONIQUE, f. de Jean-Baptiste — et de Josette Braseau.

Marie-Emilie, b. 29 fév. 1828 ; 1er m., 14 janv. 1845, à Louis Madère ; 2e m., 21 août 1871, à Olivier Handfield. — *Marcelline,* b. 29 sept. 1829 ; sép. 14 août 1834. — *Clément,* b. 5 oct. 1831 ; m. 12 sept. 1853 à Sophie Viau. — *François,* b. 4 avril 1833. — *France,* b. 3 mai 1834. — *Louis,* b. 8 juil. 1836. — *Jean-Baptiste,* b. 23 avril 1838 ; sép. 27 mars 1851. — *Mélina,* b. 1 juil. 1842 ; sép. 3 sept. 1842.

P. S. — *Marie-Emilie,* déc. à Contrecœur, 28 nov. 1903, à 75 ans.

P.G.M.T. Contrecoeur[2], 21 février 1814

GENDRON, LOUIS, f. de *Jean-Baptiste* — et de *Hélène Giard ;*

GAUDET, MARIE, f. de François — et de Marie-Tharsile Gazaille.

Elisabeth, b[2] 1 nov. 1815. — *M.-Irène,* b[2] 9 janv. 1817. — *Louis,* b[2] 12 fév. 1818 ; sép. 26 mai 1818.

P.G.M.T. (?) Lieu inconnu, 1887

GENDRON, MAJORIQUE, d'ascendance à nous inconnue, mais très probablement de notre famille ;

LAMY, EVÉLINA, f. de...

Anonyme en 1888. — *Joseph-Majorique-Eugène,* b. 20 juil. 1889 ; m. 5 avril 1910 à Anna Julien. — *Josaphat,* b. et sép. 17 mars 1891. — *Marie-Léonie-Alma,* b. 2 nov. 1893 à S.-Barnabé. — *Joseph-Arthur-Altaï,* b. 16 mai 1895 ; sép. 22 mars 1897. — *Marie-Louise-Béatrice,* b. 15 juil. 1897.—*Marie-Antoinette,* b. à S.-Sévère, 11 mai 1899.

P.G.M.T. Contrecoeur[1], 1 septembre 1902

GENDRON, MARIE-JOSEPH-CLÉMENT (Joseph), b[1] 16 juil. 1873, f. d'*Hippolyte* — et de *Marie-Louise Charbonneau ;*

MALO, LUMINA, déc. 1907 ; f. de Jean-Baptiste — et d'Apolline Gaudette.

Marie-Anne, b. 3 août 1907.

2nd mariage, Contrecoeur, 3 novembre 1909.

DESLAURIERS, ALBINA, f. de Clément — et de Clémence Gendron.

P.G.M.T. Saint-Barnabé (S.-Maurice), 14 janvier 1890

GENDRON, MAXIME, b. à Yamachiche, 2 mars 1853, f. d'*Hyacinthe* — et de *Marguerite Bellemare ;*

BELLEMARE, HERMINIE, f. de...

Lucien, b. à Yamachiche[2], 15 déc. 1892. — *Antoinette-Marie,* b[2] 11 mars 1894. — *Marie-Félicité,* b[2] 1895 ; sép.[2] 10 janv. 1901. — *Marie-Anne-Herminie-Elzire,* b[2] 27 avril 1897 ; sép.[2] 10 juil. 1897. *Joseph-Auguste-Maxime,* b[2] 13 juin 1899 ; sép.[2] 20 janv. 1900.

P.G.M.T. Lorette[2], Manitoba, 11 octobre 1886

GENDRON, MÉDÉRIC, b. à Contrecœur 11 avril 1863 ; f. de *Josaphat* (*Joseph*) — et de *Herminie Millier ;*

TAUFFENBACH, MARIE-THÉRÈSE, f. de Nicholas-Constantin — et de Anne-Marie Ponzen. — Voici les ascendants Tauffenbach : Constantin-Nicholas, fils de Nicholas — et de Suzanne Donnewert, né le 14 fév. 1829 à Metz, France ; décédé à Ste-Anne des

Chênes, Manitoba, le 2 mai 1889. Son épouse : Anne-Marie Ponzen, fille de Walter-Napoléon Ponzen et d'Isabelle Piper, née le 22 mars 1832 à Eupen, Allemagne, diocèse d'Aix-la-Chapelle ; décédée à Lorette, Manitoba, le 19 déc. 1910.

M.-Thérèse-Constance, b² 19 juil. 1887 ; non m., institutrice. — *M.-Joséphine-Herminie,* b² 11 avril 1889 ; m² à Arthur-J.-Félix Turcotte. — *J.-Félix.* — *J.-René,* b² 27 mai 1891 ; m² à Marie-Eva Danis. — *M.-Blanche-Suzanne,* b² 6 juil. 1893 ; m² à J.-Louis-Arthur Gauthier. — *M.-Rose-Jeanne,* b² 2 sept. 1895 ; m² à Léandre-Joseph-Stanislas Désautels. — *M.-Irène-Honorine,* b² 31 oct. 1897 ; m² à J.-Victor-Léon Arpin. — *J.-Constant,* ondoyé à la maison, 10 mars 1902 ; sép. 13 mars. — *M.-Yolande-Adrienne,* b² 1 mai 1904, non m. ; institutrice.

P.G.M.T. Contrecoeur², 15 août 1842

GENDRON, MICHEL, b² 10 nov. 1815, f. de *François* — et de *Marguerite Renault-Deslauriers ;*

JACQUES, EMILIE, f. de François — et de Marie-Josette Dubord.

Emilie, b² 24 août 1843 ; sép. 4 sept. 1843. — *M.-Anatolie,* b² 2 janv. 1845 ; déc. à 10 ans, 23 déc. 1855. — *François,* b² 17 sept. 1846 ; m² 25 oct. 1871 à Césarie Gervais. — *Clément,* b² 1 août 1848. — *Alphonsine,* b² 8 avril 1851 ; m. 23 août 1897 à Horace Gendron. — *Délias,* b² 8 avril 1851 (jumelle d'Alphonsine) ; m. à Xavier Gervais. — *Médéric,* b² 24 janv. 1853. — *Joseph,* b² 27 sept. 1859.

Michel Gendron déc.² 5 fév. 1891.

P.G.M.T. Saint-Ours, 3 août 1817

GENDRON, MICHEL, b. 6 mars 1781, f. de *Michel* — et de *Marie-Josette Lamoureux ;*

LABOSSIÈRE, CLAIRE-APOLLINE, f. de Jean-Baptiste — et de Josette Comeau.

P.G.M.T. Contrecoeur, 27 septembre 1779

GENDRON, MICHEL, b. à Contrecœur, 17 oct. 1756, f. de Jean-Baptiste — et de *Thérèse Bourdon ;*

LAMOUREUX, MARIE-JOSEPHTE, f. de Jean-Baptiste — et d'Angélique Allaire.

Michel, b. 6 mars 1781 ; m. à S.-Ours, 3 août 1817, à Claire-Apolline Labossière. — *Marie-Josephte,* b. 22 oct. 1782. — *Marie-René,* b. 8 janv. 1786. — *Pierre,* b. 20 fév. 1789 ; m. à S.-Ours, 23 sept. 1811, à Marie-Angélique St-Marc. — *Joseph,* b... ; m. à

S.-Ours, 15 mai 1827 à Zoé Leboeuf. — *André*, b..., m. à S.-Ours, 5 juil. 1831, à Josephte Plouf.

2nd mariage, Saint=Antoine-sur=Ricelieu, 3 octobre 1796.

NORMAND, ELISABETH, f. d'Augustin — et de Marie-Geneviève Lessard.

Elisabeth, b. 20 juin 1798. — *Jean-Baptiste*, b. à Contrecoeur 30 nov. 1799 ; m. 1° à Archange Poulin ; m. 2° à Lucie Dudevoir. — *M.-Marguerite*, b. 20 juil. 1801. — *Marie*, b. 9 mai 1803 ; sép. 11 août 1803.

P.G.M.T. Saint=Ours, 24 novembre 1835

GENDRON, MICHEL, b..., f. de *Michel* — et de *Claire-Apolline Labossière ;*

PLOUF, MARGUERITE, f. de Louis — et de Marguerite Pichet (Dupré) ;

P.G.M.T. Date et lieu inconnus

GENDRON, NAPOLÉON, b. à S.-Antoine-sur-Richelieu[2], 22 avril 1849, f. de *Joseph-Antoine* — et de *Basilisse Leboeuf ;*

CHENETTE, CÉLESTINE, f. de...

J.-Antoine-Napoléon, b[2] 20 déc. 1876. — *M.-Célestine-Lumina*, b[2] 22 avril 1878. — *J.-Antoine-Aimé*, b[2] 5 mai 1879. — *J.-Arthur*, b[2] 10 juil. 1880 ; sép.[2] 8 août 1880. — *J.-Arthur*, b[2] 27 juin 1881. — *Albertine*, b[2] 30 avril 1883 ; Soeur Marie-Rosalie de La Présentation de Marie. — *M.-Rose-Eva*, b[2] 2 fév. 1885. — *M.-Herminie-Edith*, b[2] 3 mai 1886 ; sép. 5 sept. 1898. — *J.-Albert*, b[2] 11 fév. 1888 et *Louis-Olivier* (jumeau), sép.[2] 31 mars 1891. — *Marie-Anne*, b[2] 27 juin 1889. — *J.-Antoine-Emile*, b[2] 13 sept. 1890.

P.G.M.T. Contrecoeur[2], 12 janvier 1763

GENDRON, NICOLAS, b[2] 3 sept. 1730, f. de *Nicolas* — et de *M.-Madeleine Ratel ;*

LACOSTE, MADELEINE, veuve de Richard Turcot.

P.G.M.T. Ile Dupas, 5 janvier 1723

Pour remplacer le même, page 473.

GENDRON, NICOLAS, b. 20 juin 1701 à Sainte-Famille, I.-O., f. de *Pierre* — et de *Marie Thivierge ;*

RATEL, MARIE-MADELEINE, f. de Pierre — et de M.-Antoinette Berger.

Marie-Madeleine, b. à Sorel, 30 janv. 1724 ; m. à Contrecœur[2], 23 fév. 1756, à Jacques Bibaut. — *Marie-Thérèse*, b. 13 janv. 1726. —

Pierre, b. 18 déc. 1726. — *Françoise,* b. et sép. 9 fév. 1728 à S.-François[3] du Lac. — *Jean-Baptiste,* b[3] 8 janv. 1729 ; m. 7 janv. 1754, à Thérèse Bourdon, à La Valtrie. — *Nicolas,* b[3] 3 sept. 1730 ; m[2] 13 fév. 1763 à Madeleine Lacoste. — *Joseph,* b[2] 16 janv. 1732 ; sép. 17 déc. 1732. — *Joseph,* b[2] 22 déc. 1733. — *Hyacinthe,* b[2] 26 fév. 1736 ; m[2] 25 oct. 1760 à Marie-Marguerite Labossière. — *Charlotte,* b[2] 20 juil. 1737 ; m[2] 9 mars 1759 à Pierre Moreau. — *Marie-Marguerite,* b[2] 1 janv. 1739 ; sép. 7 janv. 1747.—*Marie,* b[2] 28 mars 1740. — *Jean-Louis,* b[2] et sép[2] 29 mars 1742.

P.G.M.T. Saint-Antoine-sur-Richelieu[1], 13 novembre 1852

GENDRON, NORBERT, b[1] 20 août 1825, f. d'*Antoine* — et d'*Euphrosyne Audette-Lapointe ;*

CORMIER, CLÉMENCE, f. d'Edouard — et de Rose Taillé.

M.-Rosanna, b[1] 3 déc. 1853 ; sép.[1] 15 août 1858. — *M.-Clémence,* b. 11 oct. 1855 ; m[1] 1873 à Clément Deslauriers. — *Stanislas,* b[1] 10 mai 1857 ; sép. 13 fév. 1864. — *Horace,* b. 5 nov. 1859 ; m. 16 sept. 1878, à Valéda Archambeault. — *Ondoyé* et *sép.* 5 mars 1861. — *Ondoyé* et *sép.* 16 nov. 1861. — *J.-Mathias,* b[1] 22 mars 1863 ; sép.[1] 27 fév. 1864. — *Marie-Anne-Alexina,* b[1] 15 juil. 1865 ; m[1] 19 oct. 1885 à Clément Bonin. — *Antoine-Aldéas,* b[1] 17 juin 1867 ; sép. 23 juil. 1867. — *M.-Joséphine-Herméline,* b[1] 10 juin 1868 ; sép.[1] 31 mai 1873. — *Rose de Lima,* b. 12 sept. 1872 ; m[1] à Pierre Robillard.

Norbert Gendron inhumé[1] 8 sept. 1898 (73 ans).

P.G.M.T. Contrecoeur, 21 août 1838

GENDRON, OLIVIER, f. de *Joseph* — et de *Hélène Perron ;*

MICHELON, MARIE-REINE, f. d'Alexandre — et de Josette Carry.

Olivier, b. 26 sept. 1840. — *Michel,* b. 4 mars 1844. — *Léocadie,* b. 24 juil. 1846. — *Valérie,* b. 22 mai 1849 ; déc. peu après. — *Valérie,* b. 15 mai 1850.

P.G.M.T. Yamachiche[2], 22 février 1870

GENDRON, ONÉSIME, b[2] 1842 (sép.[2] 8 oct. 1886), f. d'*Hyacinthe* — et de *Marguerite Bellemare ;*

BELLEMARE, ANAFLÈTE, f. d'Antoine Bellemare — et de Rose Descoteaux.

Marie-Louise-Amanda, b[2] 18 janv. 1871. — *Hercule-Narcisse,* b. S.-Sévère le 3 mars 1872 ; sép.[2] 15 déc. 1890. — *Joseph-Arsène,* b[2] 13 juil. 1873 ; m[2] 20 nov. 1900 à Annie Mélançon. — *Marie-Angélina,* b[2] 22 sept. 1874 ; sép.[2] 10 juin 1876. — *Marie-Angélina,* b[2] 11

juil. 1876. — *Thomas-Hyacinthe-Ovila,* b² 6 août 1878 ; célibataire. — *Marie-Anne-Hermine-Rose-Anna,* b² 12 juil. 1880. — *Onésime-Isaïe-Phydime,* b² 9 avril 1882 ; m. à Jeanne Bernard. — *Joseph-Alfred,* b² 20 juil. 1884, marchand ; m. 24 nov. 1908, à Annette L.-Désaulniers. — *Marie-Annette-Malvina,* b² 7 juil. 1886 ; m. à Albéric Bellemare.

P.G.M.T. **Contrecoeur, 1809**

Addition à page 540.

GENDRON, PIERRE, f. de...

CHOINIÈRE-SABOURIN, MARIE-LOUISE, f. de...

Sophie, b. 7 juil. 1810. — *Pierre,* b. 2 avril 1812 ; m. à S.-Damase², S.-Hy., le 17 oct. 1842 à Adèle Casavant (p. 540). — *Marie-Louise,* b. 2 oct. 1813. — *Augustin,* b... ; m. 19 sept. 1848, à S.-Damase², à Céleste Racine (p. 531). — *Césaire,* b... ; m. 27 nov. 1849 à S.-Damase² à Julie Bonin (p. 531). — *Elisabeth,* b. à S.-Césaire, 1 juin 1829. — *Henriette,* sép. à S.-Damase², 7 juin 1834.

P.G.M.T. **Saint-Barnabé², 8 novembre 1877**

GENDRON, PIERRE, b. à S.-Sévère³, 8 mai 1864, f. de *François* — et d'*Elmire Boucher ;*

DIAMOND, MARIE-DORIMÈNE, f. de...

Hormisdas-Pierre-Zéphirin, b. 16 sept. 1888 ; m. à Grand'Mère, 31 mai 1909, à Olive Gagnon. — *Marie-Eléonore,* b² 22 avril 1890 ; m² 4 oct. 1910, à Achille Lefebvre. — *Marie-Louise,* b. 11 août 1892. — *Joseph-Walter,* b. 11 mai 1894 à S.-Elie³. — *Joseph-François-Ovila,* b³ 11 oct. 1896 ; sép.³ 8 juin 1897. — *Joseph-Origène,* b³ 1897. — *Joseph-Elphège,* b³ 11 fév. 1898.

P.G.M.T. **Contrecoeur ? Date ?**

GENDRON, PIERRE, f. de... ;

GLADU-SANSCHAGRIN, CATHERINE, f. de...

Page 542 : Gendron, Wilfrid, et Delorme, Eva.

Ce couple appartient à la descendance de Jacques: **J.G.M.A.**

P.G.M.T. **Saint-Ours, 18 août 1766**

GENDRON, PIERRE, f. de *Nicolas* — et de *Madeleine Ratel ;*

LAROCHE, MARIE-CATHERINE, f. de...

Pierre, b. 12 juil. 1768 ; sép. 3 août 1768. — *M.-Catherine-Barbe,* b. 5 nov. 1769 ; m. 15 janv. 1787 à Jean-Marie Beauregard. — *M.-Agathe,* b. 1 juin 1771. — *Pierre,* b. nov. 1774 ; sép. 25 mars 1775. — *Joseph,* b. 11 avril 1779 ; m. 24 oct. 1808 à Hélène Perron. — *Pierre,*

b. 15 avril 1781. — *Marie-Josephte,* b. 31 mai 1785. — *Geneviève,* b. 21 fév. 1790 ; sép. 10 juin 1794.

P.G.M.T. Contrecoeur[2], 2 octobre 1838

Pour remplacer le même, à la page 541.

GENDRON, PIERRE, b[2] 17 sept. 1808, f. de *François* — et de *Marguerite Renaud-Deslauriers ;*

LETARTE, VÉRONIQUE, institutrice, f. de *René* — et de *Marie Gendron,* celle-ci f. de Jean-Baptiste G. — et de Hélène Giard.

M.-Véronique, b[2] 4 août 1839. — *Théotiste,* b. 7 fév. 1841. — *Trefflé,* b[2] 1842 ; déc. non m. en août 1925 à S.-Hyacinthe[3]. — *Apollinaire,* b[2] 1845, (déc.[3] en mars 1919), m. à Amanda Massé. — *Mélanise,* b[2] 1847 (déc. à Ste-Hélène de Bagot 1918) ; m. à Joseph Jacques. — *Marie-Elphège,* b[2] mars 1851 ; m. à S.-Valérien de Milton, à Anicet Dalbec. — *Joseph.* — *Hilaire,* non m. — *Marie.*

P.G.M.T. Saint-Denis-sur-Richelieu, 25 novembre 1833

Pour remplacer le même, page 541.

GENDRON, PIERRE, b... ; f. de *Pierre* — et d'*Angélique Saint-Marc* (de S.-Jude) ;

RICHER, SOPHIE, f. d'Augustin — et de Marguerite Dudevoir.

Pierre-Isaïe, b. 20 janv. 1844.

P.G.M.T. Saint-Ours, 23 septembre 1811

GENDRON, PIERRE, b. 20 fév. 1789, f. de *Michel* — et de *M.-Josette Lamoureux ;*

ST-MARC, MARIE-ANGÉLIQUE, f. d'Alexandre — et de Marie-Christine Giard.

Fils *Pierre,* m. à S.-Denis-sur-Richelieu, 25 nov. 1833, à Sophie Richer-Laflèche, f. d'Augustin et de Marguerite Dudevoir.

2nd mariage, Saint-Ours, 26 juillet 1918.

CHARBONNEAU, MARIE, f. de Louis — et d'Angélique Papillon.

P.G.M.T. Saint-Barnabé[2], 6 novembre 1883

GENDRON, RAPHAËL (sép. à S.-Elie de Caxton, 4 avril 1917), f. d'*Hyacinthe* — et d'*Emilie Boucher ;*

DIAMOND, DÉLIA, f. de Georges — et d'Emilie Mélançon.

Marie-Exina-Elmire, b[2] 18 oct. 1884 ; sép.[2] 15 nov. 1885. — *Wilfrid-Florido,* b. 30 juin 1887 ; m. à S.-Elie[3] de Caxton, 9 nov. 1908, à Marie Grenier. — *Adélard,* b. 21 avril 1889 ; m. à S.-Mathieu de Caxton, 4 nov. 1912, à Alexina Dubé. — *Claudias-Alfred,* b. 22 juin

1890 ; m³ à Marie-Louise Baribeault. — *Marie-Aurore-Aldéa,* b. 25 août 1892 ; m³ 14 janv. 1914 à Willie Baribeault. — *Marie-Joséphine,* b. 29 oct. 1894.

P.G.M.T. Saint-Antoine-sur-Ricelieu, 28 février 1892

GENDRON, STANISLAS, f. de *Joseph-Antoine* — et de *Basilisse Leboeuf ;*
CORDEAU, ANGÉLINA, f. d'Alcidas — et d'Adéline Bonin.

J.-Stanislas-Henri, b. 15 juil. 1893 ; sép. 24 déc. 1893. — *M.-Herminie,* b 15 mars 1896 ; m. 14 oct. 1924 à Armand Gendron. — *M.-Emilia-Rosa,* b. 22 avril 1897 ; sép. 10 mai 1897. — *Ondoyé,* 23 janv. 1900. — *M.-Rosilda-Germaine,* b. 12 oct. 1902. — *J.-Stanislas-François-Xavier,* b. 24 sept. 1904. — *Marie-Antoinette,* b. 6 fév. 1906. — *Ondoyé* et *sép.* 13 fév. 1907. — Jumeaux *ondoyés* et *sép.* 27 janv. 1908. — *J.-Ephrem,* b. 17 déc. 1908 ; sép. 17 déc. 1908. — *J.-Avila,* b. 1 déc. 1909. — *M.-Flore-Albina,* b. 30 sept. 1911. — *Fille ondoyée* et *sép.,* 14 juin 1913. — *J.-Honorius,* b. 30 juin 1914.

P.G.M.T. Saint-Sévère², 1886

GENDRON, THOMAS, b. à Yamachiche, 14 avril 1851, f. d'*Hyacinthe* — et de *Marguerite Bellemare ;*

BLANCHET, SOPHRONIE, f. de...

Joseph-Narcisse-Thomas, b² 11 déc. 1886 ; sép.² 21 déc. 1887. — *Joseph-Alphonse-Donat,* b. 17 juil. 1890. — *Thomas-Lucien-Joseph,* b. 20 fév. 1888. — *Marie-Marguerite-Léa,* b. 10 août 1891 ; sép. 16 avril 1894. — *Joseph-Arthur-Gustave,* b. à Yamachiche, 2 avril 1893. — *Marie-Anne-Hermine,* b. 9 fév. 1895. — *Marie-Alice-Flore,* b. 10 juin 1897. — *Marie-Alice-Florida,* b. 7 mars 1899. — *Marie-Anna-Albertine,* b. 19 mars 1902.

P.G.M.T. Saint-Elie de Caxton, 9 novembre 1908

GENDRON, WILFRID-FLORIDO, b. 30 juin 1887, f. de *Raphaël* — et de *Délia Diamond ;*

GRENIER, MARIE, f. de Raphaël — et de Délia Dubé.

Joseph-Joachim-Laurier, b. 23 mars 1922. — *Alice-Germaine,* b. 18 juil. 1911. — *Joseph-Gérard-Grégoire-Nelson,* b. 19 nov. 1914. — *Marie-Flore-Albanie,* b. 14 sept. 1916. — *Joseph-Adélard-Sylvio,* b. 26 sept. 1919.

Sépultures à Yamachiche :

1907, 26 janv. : VICTOR GENDRON, époux de Marie Lesieur, décédé à 48 ans.

1908, 10 août, JULIE GENDRON, épouse de Narcisse Gélinas, décédée à 66 ans.

1909, 25 mars, ALBINA GENDRON, épouse de Alcide Bellemare, décédée à 55 ans.

AUTRE SUPPLEMENT A LA DESCENDANCE MASCULINE DE PIERRE GENDRON

Maintenant que la descendance de Pierre Gendron, fils de Nicolas G. — et de Marie-Marthe Hubert, mariée à Sainte-Famille, 8 *novembre* 1694, *à Marie Thivierge ou Tibierge (page* 35*), nous est mieux connue, il est plus facile d'y rattacher une bonne partie des fils et filles Gendron indiqués à la page* 530 *du volume.*

Voici une liste de ceux dont l'ascendance était alors inconnue et qui, remontant au dit Pierre Gendron, auraient dû être précédés du monogramme : P.G.M.T.

J'entremêle à cette liste quelques noms trouvés récemment :

1 Gendron, Abdon, et Desmarais, Priscille ;
2 Gendron, Adélard, et Morin, Emma ;
3 Gendron, Adonat, et Ritchot, M.-Elmire ;
4 Gendron, Albani, et Marien, Aurore ;
5 Gendron, Alcide, et Prince, Elodie ;
6 Gendron, Alfred, et Bouchard, Régina ;
7 Gendron, Antoine, et Giard, Antoinette ;
8 Gendron, Armand, et Arès, Irène ;
9 Gendron, Armand, et Massé, Zéphirine ;
10 Gendron, Augustin, et Racine, Céleste ;
11 Gendron, Césaire, et Bonin, Julie ;
12 Gendron, Charles, et Chapdelaine, Victoire ;
13 Gendron, Damase, et Vien, Palmyre ; 2° à Robert, Rose-Anna;
14 Gendron, Didace, et Raymond, Alphonsine ;
15 Gendron, Edéas, et Tétreault, Laura ;
16 Gendron, Ephrem, et Dumas, Nathalie ;
17 Gendron, Ernest, et Martenon, Armande ;
18 Gendron, Exius, et Charron, Médérise ;
19 Gendron, Floréa, et Moreau, Thérèse ;
20 Gendron, François, et Duval, Victoria ;
21 Gendron, François, et Lenoir, Catherine ;
22 Gendron, François, et Messier, Henriette ;

23 Gendron, François, et Meunier, Angélique ;
24 Gendron, François, et Vasseur dit Bélisle, M. ;
25 Gendron, Gabriel, et Fontaine, Adéline ;
26 Gendron, Gabriel, et Langevin, Marie ;
27 Gendron, Georges, et Messier, Aline ;
28 Gendron, Gilbert, et Paquet, Marcelline ;
29 Gendron, Guillaume, et Cadieux, Onésime ;
30 Gendron, Gustave, et Forest, Antoinette ;
31 Gendron Henri, et Trahan, Marie-Rose ;
32 Gendron, Hilaire, et Benoît, Arsène ;
33 Gendron, Jean-Baptiste, et Nadeau, Adéline ;
34 Gendron, Hilaire, et Piché, Sophie ;
35 Gendron, Hippolyte-Aylmer, et Bousquet, Rosilda ;
36 Gendron, Honoré, et Gosselin, Marie-Rose ;
37 Gendron, Hormisdas, et Chabot, Joséphine ;
38 Gendron, Hyacinthe, et Bellemare, Marguerite ;
39 Gendron, Hyacinthe, et Jeanmont, Marie ;
40 Gendron, Jean, et Perreault, M.-Anne ;
41 Gendron, Jean-Baptiste, et Dozois, Louise ;
42 Gendron, Jean-Baptiste, et Gervais, Françoise ;
43 Gendron, Jean-Baptiste, et Giard, Emilie ; 2° Giard, Béatrice;
44 Gendron, Jean-Baptiste, et Larose, Louise ;
45 Gendron, Jean-Chrysostome, et Plante, Geneviève ;
46 Gendron, Joseph, et Choquet, Délia ;
47 Gendron, Joseph, et Désaulniers, Annette ;
48 Gendron, Joseph, et Désautels, Marie-Dina ;
49 Gendron, Joseph, et Dumas, Amanda ;
50 Gendron, Joseph, et Favreau, Régina ;
51 Gendron, Joseph, et Fréjeau, Sophie ;
52 Gendron, Joseph (au lieu de Josaphat), et Millier, Herminie ;
53 Gendron, Joseph, et Saurette, Larose ;
54 Gendron, Joseph-Antoine, et Leboeuf, Basilisse ;
55 Gendron, Joseph-Antoine-Didace, et Malo, M.-Anne ;
56 Gendron, Joseph-Antonio, et Langevin, M.-Aldina ;
57 Gendron, Joseph-Herménégilde-Roméo, et Berthiaume, Marie-Euphrasie ;
58 Gendron, Joseph-Ignace, et Martin, M.-Albertine ;
59 Gendron, Joseph-Mathias, et Marchessault, Célanire ;
69 Gendron, Julien, et Marsil, Odile ;
61 Gendron, Louis-Albert, et Godbout, Delvina ;

62 Gendron, Norbert, et Cormier, Clémence ;
63 Gendron, Olivier, et Dupré, Anastasie ;
64 Gendron, Onésime, et Bellemare, Anaphlete ;
65 Gendron, Philéas, et Bernard, Marie ;
66 Gendron, Pierre, et Casavant, Adèle ;
67 Gendron, Pierre, et Choinière-Sabourin, M.-Louise ;
68 Gendron, Pierre, et Choquette, Valérie ; 2° Bélanger, Elmire ;
69 Gendron, Pierre, et Daviau, Marie ;
70 Gendron, Pierre, et Gladu-Sanschagrin, Catherine ;
71 Gendron, Pierre, et Letarte, Véronique ;
72 Gendron, Pierre, et Richer, Sophie ;
73 Gendron, Rémi, et Beaulac, Philomène ;
74 Gendron, Roméo, et Morin, Aurore ;
75 Gendron, Wilfrid, et Beaudry, Aurore ;

Autres Gendron d'Yamachiche et de Trois-Rivières: voir page 542.

2°

SUPPLEMENT A LA FAMILLE DE PIERRE GENDRON

II *Descendance féminine*

A

P.G.M.T. Lorette², Manitoba, 20 janvier 1922

ARPIN, Joseph-Victor-Léon, b² 11 avril 1899, f. de Joseph — et d'Elisa Dufault ;

Gendron, Marie-Irène-Honorine, b² 31 oct. 1897, f. de *Médéric* — et de *M.-Thérèse Tauffenbach.*

J.-Lucien-Médéric, b² 6 sept. 1922. — *J.-Maurice-Rosaire,* b² 23 déc. 1923. — *M.-Laurence-Clémentine,* b² 4 oct. 1925. — *J.-Jean-Guy-Michel,* b. 19 mars 1928 à S.-Boniface, Man.

J.G.M.T. Lorette², Man., 29 janvier 1911

Arpin, Raphaël, f. de...

Gauthier, Eva, b² 19 nov. 1891, f. d'*Auguste* — et de *Camilia Gendron,* celle-ci f. de Joseph G. et de Herminie Millier.

Rachel, b. 12 fév. 1912. — *Roland,* 17 août 1913.

B

P.G.M.T. Montréal, Saint-Charles[2], 28 mai 1907

BELAIR, Harris, f. de Ludger Plessis dit Bélair — notaire, et de Rosalie Bélanger ;

Gendron, Mariette-Blanche, b. 25 déc. 1885 à S.-Hyacinthe, f. de *J.-C.-Hormisdas* — et de *Joséphine Chabot.*

Mariette, b[2] 8 mars 1908. — *Yvette,* b[2] 16 juil. 1909. — *Maurice,* b. 29 juil. 1910, à S.-Denis, Montréal. — *Aline,* b. 4 mars 1912 à S.-Enfant-Jésus[3], Montréal. — *Roland,* b. 1 sept. 1914, à S.-Edouard, Montréal. — *Reine-Marguerite,* b[3] 2 juin 1916. — *Hervé,* b[3] 19 oct. 1918. — *Joseph,* ondoyé 22 mars 1920 ; sép. 23 mars. — *Thérèse* et *Blanche* (jumelles), b[3] 16 fév. 1922. — *Gérard,* ondoyé 1 déc. 1923 ; sép. 2 déc.

P.G.M.T. Saint-Barnabé, (S.-Maurice), 16 février 1863

BELLEMARE, Joseph, f. d'Augustin-Joseph — et de Pélagie Trahan ;

Gendron, Marie, b. à Yamachiche 1845, f. d'*Hyacinthe* — et de *Marguerite Bellemare.*

Sép. de l'épouse, 19 juin 1912.

Enfants : *M.-Olivine,* b. 17 janv. 1864 ; m. 26 avril 1887 à Valère-T. Lapointe. — *Louise-Hermine,* b. 27 août 1865 ; m. 14 janv. 1890 à Maxime Gendron, fils d'Hyacinthe — et de Marguerite Bellemare. — *M.-Arline-Dalia,* b. 31 mars 1867. — *J.-Onésime-Adélard,* b. 6 nov. 1868 ; m. 11 oct. 1892 à Rebecca Lamy. — *Georges-Maxime,* b. 29 fév. 1872 ; s. 11 août 1878. — *M.-Albertine,* b. 29 mars 1875. — *Thomas-Avila-Azarie,* b. 24 juil. 1877. — *Anna,* s. 12 sept. 1877. — *Odile-Valéda,* b. 25 avril 1879 ; s. 9 juil. 1892. — *Anne-Adéline,* b. 7 avril 1881 ; s. 2 mai 1882. — *Alida-Hedwige,* b. 8 janv. 1884. (D'après F.-L. Desaulniers, *Les Familles d'Yamachiche,* tome II, p. 139).

P.G.M.T. Saint-Hyacinthe, cathédrale, 17 avril 1928

BERGERON, Armand, f. d'Eusèbe — et d'Emma Charbonneau ;

Séguin, Hélène, b. 4 janv. 1906, f. de *Louis* — et d'*Elzire Jacques ;* arr.-p.-f. de Pierre Gendron et de Véronique Letarte.

Armande, b. janv. 1929. — *Denise,* b. fév. 1930.

P.G.M.T. Contrecoeur (?)

BERTHIAUME, Joseph, f. de...

GENDRON, FÉLICITÉ, b. vers 1768, f. de *Nicolas* — et de *Madeleine Lacoste,* mariés à Contrecoeur, 13 fév. 1763.
Epouse déc. à Contrecoeur, 12 avril 1856, âgée de 88 ans.

P.G.M.T. Saint=Antoine=sur=Richelieu², 14 juillet 1857

BONIN, BRUNO, f. de... ;
GENDRON, MARIE-OLYMPE, b² 13 janv. 1835, f. de *Joseph* — et d'*Esther Morin.*
Clément, m. 19 oct. 1885 à Marie-Anne-Alexina Gendron.
Epouse décédée 11 mars 1911 à 76 ans.

P.G.M.T. Saint-Antoine=sur=Richelieu, 19 octobrt 1885

BONIN, CLÉMENT, f. de *Bruno* — et de *Marie-Olympe Gendron ;*
GENDRON, MARIE-ANNE-ALEXINA, b¹ 15 juil. 1865, f. de *Norbert* — et de *Clémence Cormier.*
Marie-Anne-Claire, b¹ 12 août 1887.

P.G.M.T. Contrecoeur², 10 octobre 1882

BOUVIER, AIMÉ, f. de... ;
GENDRON, MARIE-ANNE-HÉLÈNE, b² 22 oct. 1864, f. de *Jean-Baptiste* — et de *Marie-Louise Chagnon-Larose.*

C

P.G.M.T. Saint=Dominique², Bagot, 5 janvier 1926

CHAGNON, EUGÈNE, b² 6 oct. 1902, f. de *Joseph* — et de *Arzélie Gendron,* celle-ci f. de Chrysostome — et de Geneviève Plante ;
RICHER, BERTHE, b² 19 sept. 1902, f. de Joseph—et d'Emma Brodeur.
Joseph-Marcel-Omer, b. 16 fév. 1927 à Nashua, N. H.

P.G.M.T. Saint=Hyacinthe, cathédrale, 2 avril 1893

CHAGNON, JOSEPH, b. 8 déc. 1865, f. de Jean-Baptiste — et d'Elmire Thuot ;
GENDRON, ARZÉLIE, b. 17 sept. 1867, f. de *Jean-Chrysostome* — et de *Geneviève Plante.*

Enfants baptisés à S.-Dominique² de Bagot : *Marie-Cécilia,* b² 11 janv. 1894 ; sép.² 20 sept. 1894. — *Marie-Florestine,* b² 18 janv. 1895 ; sép.² 30 déc. 1896.—*J.-Dominique=Omer,* b² 1 sept. 1896 ; m. à Montréal à Aurore Jodoin.—*J.-Louis-Ernest,* b² 28 janv. 1898 ; sép.² 7 avril 1902. — *Marie-Lydia,* b² 31 juil. 1899 ; m² 1922 à Bernard Duhaime. — *Joseph-Eugène,* b² 6 oct. 1902 ; m² 3 janv. 1926 à Berthe Richer. — *Marie-Louise-Eva,* b² 9 mai 1905. — *Joseph-Alphon-*

se-Adrien-Albert, b² 11 juin 1907. — *Marie-Simone-Laurentine,* b² 1 août 1910 ; et *Joseph-Gaston-Laurent* (jumeau), b² 1 août 1910 ; sép.² 8 fév. 1911. — *Marie-Rose-Cécile,* b² 4 déc. 1912.

P.G.M.T. Montréal², 9 septembre 1919

CHAGNON, JOSEPH-DOMINIQUE-OMER, b. à S.-Dominique, Bagot, 1 sept. 1897, f. de *Joseph* — et de *Arzélie Gendron,* celle-ci f. de Jean-Chrysostome G. — et de Geneviève Plante ;

JODOIN, AURORE, b. 31 août 1896, f. de Henri — et de Mathilde Campeau.

Marie-Paule-Simone-Ida, b² 25 avril 1920. — *Marie-Fernande-Arzélie,* b² 23 juin 1921. — *Marie-Florence-Mathilde,* b² 9 juil. 1922. — *Marie-Angéline-Lucile,* b² 12 sept. 1923. — *Joseph-Oscar-Roger,* b. 24 oct. 1924 à Nashua, N. H. — *Marie-Réjane,* b. 29 janv. 1926 à Nashua, N. H.

P.G.M.T. Saint-Antoine-sur-Richelieu², 11 septembre 1929

CHAPUT, M., f. de... ;

GENDRON, MARIE-ANNA, b² 5 juil. 1908, f. d'*Alphonse* — et d'*Orize Gendron.*

Page 479 : Additions et corrections à Clark, Adélard, et John.

P.G.M.T. CLARK, ADÉLARD. — *Yvonne,* née à Jonquières, Chicoutimi, 8 nov. 1896. — *Laure-Eugénie,* b. à S.-Roch² de Québec, 15 nov. 1900, m. à Adrien Pouliot, professeur à l'Université Laval (Enfants : *Jean,* b. à S.-François d'Assise, Québec, 6 juin 1923 ; *Yves,* né 9 nov. 1924 ; *Geneviève,* née 21 janv. et déc. 8 mars 1928). — *Rémi* (voir p. 479, 515 et plus loin, parmi les religieux). — Décédés jeunes : 2 garçons et 2 filles.

P.G.M.T. CLARK, JOHN, m. 1831 à Turcot, Adélaïde. — Enfants : *Robert,* m. à Québec, à Dlle Dostie (sans famille). — *Albert,* m. en Nouvelle-Ecosse à Dlle Jones (Enfants : *Joseph* et *Willie,* demeurant à Québec ; *Albertine* et *Amanda).* — *Edouard,* 1er mar. à Caroline Lamarre (Enfants : *Adélard,* médecin, m. à Mélanie Hudon ; *Amanda,* m. à Alphonse Gagnon).

COLETTE, PAUL-EMILE, f. de... ;

GENDRON, M.-MARGUERITE-EUGÉNIE, b² 13 déc. 1904, f. de *Pierre-Antoine-Georges* — et d'*Aline Messier.*

P.G.M.T. Lieu inconnu, 6 juin 1905

CORDEAU, JOSEPH, f. de... ;

GENDRON, GEORGIANA, b. 7 avril 1885, f. d'*Hormisdas* — et de *Georgiana Giard.*

P.G.M.T. Saint-Antoine[1], 1er octobre 1901

CORMIER, LORENZO, f. de...

GENDRON, MARIE-LOUISE, b[1] 31 août 1879, f. d'*Horace* — et de *Marie-Louise-Valéda Archambeault.*

Sépulture de l'épouse, 11 oct. 1902.

P.G.M.T. Côté, Ambroise, et Gendron, Sophronie

Pour ajouter à la page 543

Célina, b. à S.-Hyacinthe[2], 16 avril 1866, entrée chez les Sœurs Grises de S.-Hyacinthe, 4 janv. 1890 ; profession 29 août 1892, *Sœur St-François de Sales,* en mission à Sherbrooke depuis 1898. — *Joseph,* b[2] 1867 ; m[2] à Victorine Chabot, f. d'Anaclet C. et de Rosalie Plante.

Joseph Côté, inhumé le 29 août 1914 à Sainte-Cécile, Montréal.

P.G.M.T. Contrecoeur[2], 25 janvier 1836

COTTARD, EDOUARD, f. de... ;

GENDRON, MARIE-URSULE, b[2] 3 juil. 1793, f. de *Jean-Baptiste* — et de *Hélène Giard.*

D

P.G.M.T. Lorette[2], Manitoba, 1er avril 1918

DESAUTELS, LÉANDRE-JOSEPH-STANISLAS, b. à Ste-Anne[3]-des-Chênes, Man., 1 juil. 1888, f. d'Honoré — et de Carmélite Charland ;

GENDRON, M.-ROSE-JEANNE, b[2] 2 sept. 1895, f. de *Médéric* — et de *M.-Thérèse Tauffenbach.*

J.-Roger-Georges, b[3] 7 déc. 1918. — *J.-Louis-Philippe,* b[3] 25 mai 1920 ; déc.[3] 30 juil. 1920. — *J.-René-Léonide,* b[3] 29 juin 1921. — *J.-Ovide-Edmond,* b[3] 7 déc. 1922. — *J.-Albert-Arthur-Pierre,* b[3] 17 oct. 1924. — *M.-Laurette-Yvonne,* b[3] 23 sept. 1926. — *M.-Anne-Berthe,* b[3] 7 juin 1928.

P.G.M.T. Saint-Antoine-sur-Richelieu[2], 1873

DESLAURIERS-RENAULT, CLÉMENT, b. 1842 à Contrecoeur[3], déc. en 1898, f. de Louis — et de Monique Marchesseault ;

GENDRON, CLÉMENCE, b[2] 1856, f. de *Norbert* — et de *Clémence Cormier.*

Albina, b² 1874 ; m. à Joseph Gendron en 1910. — *Louis,* b² 1875 ; m. 1909 à Marie-Louise Morin (ont 4 enfants). — *Emile,* b² 1877 ; n. m. ; déc. en 1896 aux Etats-Unis. — *Toussaint,* b² 1879 ; n. m. ; déc.² 1910. — *Elzéar,* b² 1881 ; n. m. ; déc.² 1896. — *Marie-Anne,* b² 1883 ; non m. — *Joseph,* b² 1885 ; m. 1908 à Southbridge, Mass., à Augustine Généreux (ont 5 enfants). — *Félix,* b² 1887 ; n. m. ; déc. à Montréal 1929. — *Vital,* b² 1889 ; n. m. ; déc. à Contrecœur 1923. — *Jean-Baptiste,* b² 1891 ; m² à Evélina St-Laurent (ont 2 enfants). — *Henri,* b² 1894 ; m. 1923 à Cécile Métras, à Southbridge, Mass.

P.G.M.T. Contrecoeur, 1er septembre 1908

DESLAURIERS, LOUIS, f. de *Clément* — et de *Clémence Gendron ;*

MORIN, MARIE-LOUISE, f .de Stanislas — et de Tharsile Gendron.

P.G.M.T. Contrecoeur², 22 novembre 1842

DESMARAIS, ALEXIS, f. de... ;

GENDRON, ZOÉ, b² 8 nov. 1822, f. d'*Antoine* — et d'*Euphrosyne Audet-Lapointe.*

Alexis-Olier, b² 23 avril 1849.

P.G.M.T. Date et lieu inconnus

DESPRES DIT LORANGE, VICTOR, f. de...

GENDRON, ARCHANGE, f. de *François* — et d'*Archange Chagnon.*

François, b... ; m. ; sép. à S.-Dominique, Bagot. — *Domitille,* b. ; n. m. ; sép. à S.-Hyacinthe. — *François,* b. ; m. à M. Poudrette. — *Rémi,* b. ; m. à Aglaé Béland. — *Louise,* b. ; m. à...

Quelques membres de cette famille demeurent à Montréal.

P.G.M.T. p. 485: Drouin, Napoléon et Lafond, Amanda

M. le Commandeur N. Drouin appartient par sa mère à la lignée de Pierre Gendron, comme ci-après : Drouin, Olivier, m. 1858 à Thérèse Canac-Marquis.—Canac-Marquis, Jean, m. 1823 à Thérèse DeBlois.—DeBlois, François, m. 1799 à Thérèse Beaucher-Morency.—Morency, Joseph, m. 1758, à M.-Marthe Loignon.—Morency, Guillaume, m. 1726 à Elisabeth Gendron.—Gendron, Pierre, m. 1694 à Marie Thivierge.

P.G.M.T. Saint-Dominique², Bagot, 24 octobre 1922

DUHAIME, BERNARD, b² 19 juin 1898, f. de Pierre — et de Hélène Marois ;

CHAGNON, MARIE-LYDIA, b² 31 juil. 1899, f. de *Joseph* — et d'*Arzélie Gendron,* celle-ci f. de Jean-Chrysostome et de Geneviève Plante.

Joseph-Pierre-Marcel, b. 28 oct. 1923 ; sép. 16 oct. 1925 à S.-Hyacinthe[3]. — *Madeleine-Lucile-Louise,* b[3] 6 oct. 1926. — *Joseph-Claude-Jean-Berthold,* b[3] 27 mai 1928.

P.G.M.T. Contrecoeur ou Saint-Antoine, 26 février 1818

DUPONT, MICHEL, f. de... ;

GENDRON, MARGUERITE, f. de *François* — et de *Marguerite Renault.*

F

P.G.M.T. Montréal, Saint-Jacques[2], 22 septembre 1914

FOREST, NAPOLÉON, b. 7 juil. 1888 à Ste-Brigitte, Montréal, f. de Napoléon — et de Delphine Riendeau ;

LAMOTHE, LYDIA, b. à Sorel 17 juin 1890, f. de *Louis-Herménégilde* — et de *Mélina Lussier,* celle-ci f. de François-Xavier L. — et de Célina Gendron, celle-ci f. de François G. — et de Judith Meunier-Lapierre.

Pauline, b[2] 15 juil. 1915. — *Jean-Paul,* b[2] 11 déc. 1916. — *Marcel,* b. à S.-Jean-Baptiste[3], Montréal, 26 juin 1918. — *Madeleine,* b[3] 2 avril 1920. — *Guy,* b[3] 30 oct. 1921. — *Roland,* b[3] 20 nov. 1923. — *Marie-Thérèse,* b[3] 13 juin 1926. — *Jacqueline,* b. 1928 à l'Immaculée Conception, Montréal.

P.G.M.T. Pour compléter, page 280

FOURNIER, GUILLAUME, veuf de... ; marié à ROSALIE GENDRON, b. 1827, f. de *François Gendron* — et d'*Archange Chagnon ;* décédée à S.-Hyacinthe à 40 ans, 26 déc. 1867.

Une fille, Marie-Emilie ou Marie-Malvina, s'est mariée à Joseph Lamoureux ; est restée veuve avec deux fils et trois filles, est décédée à Montréal ou demeurent ses enfants — les adresses inconnues.

Guillaume Fournier décédé à plus de 80 ans.

G

P.G.M.T. Lieu inconnu, 16 août 1860

GAUDET, JOSEPH, f. de... ;

GENDRON, MARCELLINE, b. 4 juin 1827, f. d'*Antoine* — et d'*Euphrosyne Audette-Lapointe.*

Joseph-Arsénas, b. 15 août 1862 ; m. 1886 à Fébronie Gendron. — *Clément,* b. 1868 ; m. 1897 à Elisa Lacroix (ont cinq enfants).

Marcelline Gendron inhumée 7 oct. 1896.

P.G.M.T. **Lieu inconnu, 18 mars 1886**

GAUDET, JOSEPH-ARSÉNAS, b. 15 août 1862, f. de *Joseph* — et de *Marcelline Gendron ;*

GENDRON, FÉBRONIE, b. 2 janv. 1862, f. de *François* — et de *Henriette Desmarais.*

Marie-Alma, b. 1887 ; religieuse de la Congrégation de Notre-Dame, Sœur Sainte-Angélique, déc. 1911 à 24 ans. — *J.-Thomas,* b. 1889 ; déc. à Montréal 1910. — *Marie-Célina,* b. 1891. — *Wilfrid,* b 1893 ; m. à Contrecœur, 1919, à Rosilda Cormier (ont eu : *Jean-Gabriel,* déc. jeune). — *Thérésa,* b. 1897 ; déc. 1927. — *Marie-Françoise,* b. 1904 ; déc. à Montréal, 1927.

Fébronie Gendron inhumée 14 sept. 1918.

P.G.M.T. **Yamachiche, 16 février 1819**

GAUTHIER, AMABLE, architecte, f. d'Antoine — et de Josephte Girardin ;

GENDRON, EUPHROSYNE, b. 1800, f. de *Jean-Baptiste* — et d'*Euphrosyne Descoteaux.*

M. Amable Gauthier habitait Montréal.

P.G.M.T. **Saint-Boniface[2], Manitoba, 20 mai 1877**

GAUTHIER, AUGUSTE, b. 17 mars 1849 à Baie S.-Paul, Qué., f. d'Ismaël — et de Marie Côté ;

GENDRON, CAMILIA, b. 13 mars 1862, à S.-Antoine-sur-Richelieu, f. de *Joseph* — et de *Herminie Millier.*

Georges, b[2] 29 mars 1878 ; m[2] 4 nov. 1913 à Alice Jeanson ; décédé à Lorette[3], Man., 27 janv. 1928. — *Georgiana,* b[3] 29 janv. 1880 ; m. 29 janv. 1901 à Alphonse Marcoux (ont eu 14 enfants). — *Corinne,* b. 20 oct. 1882, n. m. — *Raoul,* décédé 1884. — *Herminie,* décédée 1890. — *Ernestine,* b. 18 août 1884 ; décédée 18 mars 1908. — *Marie-Anne,* b. 1887 ; décédée 1888. — *Philippe,* b. 24 août 1888. — *Emile,* b. 28 mai 1890. — *Eva,* b. 19 nov. 1891 ; m. 29 janv. 1911 à Raphaël Arpin. — *Alcide,* b. 23 mai 1893. — *Blanche,* b. 1 janvier 1895 ; décédée 2 sept. 1895. — *Yvonne,* b. 15 avril 1896 ; décédée 26 août 1896.

P.G.M.T. **Saint-Boniface[2], Man., 4 novembre 1913**

GAUTHIER, GEORGES, b[2] 29 mars 1878, f. d'*Auguste* — et de *Camilia Gendron,* celle-ci f. de Joseph — et de Herminie Millier ;

JEANSON, ALICE, f. de...

Raymond, b. 8 janvier 1915.

La mère est décédée à Lorette[3], Man., 27 janv. 1916 et Georges Gauthier, le 27 janvier 1928 au même lieu.

P.G.M.T. Lorette[2], Manitoba, 8 janvier 1917

GAUTHIER, JOSEPH-ARTHUR-LOUIS, b. à S.-Boniface, Man., 10 oct. 1884, f. d'Ernest — et d'Isabelle Hamelin ;

GENDRON, MARIE-BLANCHE-SUZANNE, b[2] 6 juil. 1893, f. de *Médéric* — et de *M.-Thérèse Tauffenbach.*

Armand-Ernest-Médéric, b[2] 19 oct. 1917. — *M.-Thérèse-Isabelle-Yvette,* b[2] 18 mai 1922. — *M.-Thérèse-Constance,* b[2] 2 août 1925. — *M.-Agnès,* b[2] 8 janv. 1928.

P.G.M.T. Yamachiche, 22 novembre 1819

GÉLINAS, LUC, f. de Joseph — et de Françoise Lacerte ;

GENDRON, MARIE-ANNE (sép. à S.-Barnabé, 18 mai 1878), b[2] 15 août 1802, f. d'*Hyacinthe* — et de *Marie Leblanc.*

Cette Marie-Anne Gendron est la grand'mère des abbés Raphaël Gélinas, curé de S.-Sévérin de Proulxville ; de Thomas Gélinas, curé de S.-Jean-Baptiste de Chicago ; de l'avocat Léon Gélinas, de Montréal ; arrière-grand'mère de M. Alexandre Gélinas, avocat, des Chûtes Shawinigan.

Enfants : *Luc,* b. 30 janv. 1821 ; m. 28 nov. 1843, à Caroline Ricard. — *Marie,* b. 6 juil. 1823 ; m. 1 fév. 1842 à Jean-Baptiste Dufresne ; s. 1868. — *Charles,* b. 1825 ; 1er m. 14 fév. 1843, à Adélaïde Berthiaume ; 2e m. 1869 à Angèle Trudel ; 3e m. 11 juin 1883, à Mathilde Fréchette. — *Thaddée,* m. 25 fév. 1851 à Emilie Girard. — *Emilie,* b. 15 janv. 1825 ; m. 19 juin 1854 à John Pelletier. — *Marguerite,* b. 1827 ; m. 11 oct. 1853 à Joseph Bellemare, etc., etc.

Voir pour cette descendance F.-L. Desaulniers. *Les vieilles familles d'Yamachiche,* tome II.—En se référant à ce bel ouvrage, on pourrait compléter ce que nous disons des familles de cette paroisse et des alentours alliées à la nôtre.

P.G.M.T. Contrecoeur[2], 8 janvier 1875

GIARD, ARTHUR, b[2] 17 janv. 1852, f. d'Antoine — et de Martine Cadieux ;

GENDRON, ALDINE, b. à S.-Antoine-sur-Richelieu, 10 juin 1853, f. de *Jean-Baptiste* — et de *Marie-Louise Chagnon-Larose.*

Parmi leurs enfants : *Léonidas,* ordonné prêtre le 30 juin 1901 ; actuellement curé de Bordeaux.

P.G.M.T. Contrecoeur, 24 septembre 1827

GIARD, PIERRE, de Saint-Hugues, f. de... ;

GENDRON, MADELEINE, f. de *Joseph* — et de *Madeleine Renault-Deslauriers.*

P.G.M.T. **Contrecoeur, 22 août 1887**
GIARD, SERGIUS, f. d'Antoine — et de Martine Cadieux ;
GENDRON, MARIE-CLAIRE-VICTOIRE, b. 13 nov. 1868, f. de *François* — et de *Catherine Reynolds.*

H

P.G.M.T. **Contrecoeur, 21 août 1871**
HANDFIELD, OLIVIER, f. de... ;
GENDRON, EMILIE, veuve de Louis Madère ; f. de *Louis* — et de *Monique Dupont.*
Epouse déc. 28 nov. 1903, à Contrecœur.

P.G.M.T. **Contrecoeur[1], 26 février 1900**
HURTEAU, ARTHUR, f. de... ;
GENDRON, MARIE-LOUISE-AZELMA, b[1] 28 avril 1872, f. d'*Hippolyte* — et de *Marie-Louise Charbonneau.*
Colombe, b. 1902 ; déc. 1928. — *Thérèse*, b. 1903. — *Blanche-Yvonne*, b. 1904.

J

P.G.M.T. **Contrecoeur[2], 17 janvier 1782**
JACQUES, FRANÇOIS, f. de... ;
GENDRON, MARIE-THÉRÈSE, b[2] 21 avril 1758, f. de *Jean-Baptiste* — et de *Thérèse Bourdon.*
Epouse inhumée[2] 23 juin 1842, à 84 ans.

P.G.M.T. **Contrecoeur, 27 janvier 1926**
JACQUES, JEAN-EMILE, f. de Joseph — et de... ;
GENDRON, GERMAINE, f. d'*Alphonse* — et d'*Orize Gendron.*

J.G.M.A. **Saint-Hyacinthe, Notre-Dame, 27 juin 1923**
JEANNELLE, ERIC, f. de... ;
GIARD, ALBERTINE, b. à Ste-Rosalie, 21 janv. 1893, f. de *Henri* — et d'*Eléonore Scott ;* arr.-p.-f. d'André Scott et de Marguerite Gendron, celle-ci f. de François et de M.-Josephte Simoneau.

Résidence à Drummondville, où ils ont fait baptiser un fils, le 13 août 1925.

L

P.G.M.T. Saint-Boniface[2], Man., 10 septembre 1920

LABOSSIERE, Henry, f. de... ;

Rémillard, Simonne, b. à Lorette, Man., 13 déc. 1903, f. d'*Urgel* — et de *Honorine Gendron,* celle-ci f. de Joseph et de Herminie Millier.

Une fille, *Germaine,* b[2] 16 juil. 1924 ; décédée.

Page 511 : Lagacé, Nephtali et Fournier, Alphonsine

Nephtali Lagacé, père de M. l'abbé Victor-Eugène, n'est pas de la famille Gendron. Son fils Ernest, il est vrai, est marié à Alexina Scott, de notre parenté. Supprimer tout l'article au bas de la page 511 et 4 premières lignes de 512.

P.G.M.T. Contrecoeur[2], 29 septembre 1783

LABOSSIERE, Pierre, f. de... ;

Gendron, Marie-Anne, b[2] 1760, f. de *Jean-Baptiste* — et de *Thérèse Bourdon.*

Epouse inhumée[2] 14 juil. 1848, à 88 ans.

P.G.M.T. Longueuil[2], 11 octobre 1916

LAMOTHE, Armand, b. 26 déc. 1888, f. de *Louis-Herménégilde* — et de *Mélina Lussier,* celle-ci f. de François-Xavier et de Célina Gendron, celle-ci f. de François G. — et de Judith Meunier-Lapierre ;

Deniger, Blanche, f. d'André — et de M. Quintal.

Armande, b[2] mai 1918. — *Armand,* b[2] février 1920 ; sép.[2]. — *Jeannine,* b[2]...

M. Armand Lamothe est médecin à Longueuil.

P.G.M.T. Ware, Mass., 14 février 1888

Lamothe, Louis-Herménégilde, b. 7 nov. 1867 à S.-Denis, Richelieu, f. de Jean-Baptiste — et d'Elisabeth Lebœuf ;

Dussier, Mélina, b. 8 avril 1867, f. de *François-Xavier* — et de *Célina Gendron,* celle-ci f. de François Gendron et de Judith Meunier-Lapierre.

Armand, b. 26 déc. 1888, à Haverhill, Mass. ; médecin à Longueuil[2] ; m[2] 11 oct. 1916 à Blanche Deniger. — *Lydia,* b. à Sorel 17 juin 1890 ; m. à S.-Jacques, Montréal. 22 sept. 1914, à Napoléon Forest. — *Joseph,* b. et inhumé 27 juil. 1891. — *Sylvio,* b. 27 juil. 1892 à Worcester[3], Mass. ; marié à Rosa Phaneuf. — *Adolphe,* b. 29 nov.

1893 à Putnam[4], Conn. — *Roméo,* b[4] 11 nov. 1895 ; sép. 4 nov. 1922 à l'Immaculée-Conception[5], Montréal. — *Mélina,* b[3] 6 oct. 1898 ; sép.[5] 14 avril 1929. — *Napoléon,* b[3] 8 déc. 1900, médecin à S.-Isidore, Laprairie ; m. 9 sept. 1924, à S.-Louis de France, Montréal, à Germaine Archambeault. — *Aimé,* b. à Notre-Dame, Montréal, 24 avril 1908.

P.G.M.T. Saint-Louis-de-France, Montréal, 9 septembre 1924

LAMOTHE, NAPOLÉON, b. 8 déc. 1900, f. de *Louis-Herménégilde* — et de *Mélina Lussier,* f. de François-Xavier Lussier et de Célina Gendron, celle-ci f. de François G. — et de Judith Meunier-Lapierre ;

ARCHAMBEAULT, GERMAINE, f. de Joseph — et de M. Derouin.

Ghislaine, b. 3 mars 1927 à S.-Isidore[2] de Laprairie. — *Jacques,* b[2] 2 avril 1929.

P.G.M.T. Contrecoeur[2], 7 août 1786

LAMOUREUX, FRANÇOIS, f. de... ;

GENDRON, MARIE-JOSEPHTE, b[2] 11 janv. 1768, f. de *Jean-Baptiste* — et de *Thérèse Bourdon.*

Epouse inhumée[2] 18 mai 1855 dans sa 88e année.

P.G.M.T. Marlboro, Mass., Sainte-Marie, 15 juillet 1919

LANGELIER, MESRAIM, f. d'Adélard — et de Malvina Dauphinais ;

GENDRON, ALBERTE-ALICE, b. 23 mars 1898 à Ware, Mass., f. d'*Alfred* — et de *Régina Bouchard.*

N'ont pas d'enfants.

Page 491: LaRue, Henri-Arthur, et Turcotte, Rachel

Une nièce de M. H.-Arthur LaRue, Mademoiselle Rita, fille de Monsieur Alexandre — Percepteur des douanes à Québec, nous a gratifié de plusieurs notes intéressantes sur sa famille et sur plusieurs autres également distinguées dont les noms suivent: Benoît, Cannon, Fitzpatrick, Kernan, Hecker, Hill, Taschereau, Turcotte... Merci mille fois!

P.G.M.T. Lorette, Man., 3 août 1896

LEMIRE-MARSOLAIS, GASPARD, b. à Joliette, f. de Nicaise — et de Sophie Charland ;

GENDRON, MARIA, b. à Contrecœur, 20 août 1872, f. de *Joseph* — et de *Herminie Millier.*

Joseph-Georges, b. à S.-Léon, Man., 3 mai 1897 ; déc. 17 sept. 1897. — *Marie-Hélène-Yvonne,* b. à Ste-Mélanie, Qué., 19 juil. 1898; décédée 10 janv. 1903 à S.-François-Xavier[2], Man. — *Anonyme,* mort-né 18 mars 1900 à l'hôpital de S.-Boniface, Man. — *Joseph-*

Hervé, b[2] 17 juin 1901 ; déc.[2] 25 janv. 1903. — *Joseph-Lucien-Hervé,* b. à S.-Eustache[3], Man., le 22 février 1904. — *Joseph-Yves,* b[3] 18 déc. 1906 ; déc.[3] 18 fév. 1907.

Monsieur le docteur Gaspard Lemire-Marsolais pratique la médecine depuis 26 ans à S.-Eustache, Manitoba.

Le premier Marsolais venu au Canada était l'interprète de Champlain auprès des sauvages.

P.G.M.T. Contrecoeur[2], 14 octobre 1811

LETARTRE, René, f. de... ;

Gendron, Marie-Marthe, b[2] 22 fév. 1788, f. de *Jean-Baptiste* — et de *Hélène Giard.*

P.G.M.T. Contrecoeur[2], 27 janvier 1911

LETENDRE, Antoine, f. de... ;

Gendron, Marie-Louise-Bernadette, b[2] le 22 juil. 1884, f. de *François* — et de *Philomène Carrière.*

P.G.M.T. Montréal, Saint-Charles[2], 16 septembre 1919

LUSSIER, Albert, b. à S.-Denis-sur-Richelieu, 16 sept. 1897, f. d'Isidore — et de Marie Paquin ;

Gendron, Liliane, b[2] 1 oct. 1897, f. de *J.-C.-Hormisdas* — et de *Joséphine Chabot.*

Anita, b. à S.-Pierre Claver[3], Montréal, 19 août 1920. — *Jean,* b[3] 23 août 1921. — *Gaston,* b[3] 21 spet. 1922.

P.G.M.T. Saint-Dominique-de-Bagot, 1854

Lussier, François-Xavier, b. 3 juil. 1825 ; sép. à S.-Denis, Richelieu[2], 26 mars 1912 ;

Gendron, Célina, b. 27 janv. 1835 ; (sép. à S.-Hyacinthe, 12 juil. 1897) ; f. de *François G.* — et de *Judith Meunier-Lapierre.*

Joseph, b[2] 17 nov. 1855 ; (sép.[2] 20 juin 1879) ; m[2] 11 juil. 1876 à Rosilda Bousquet. — *François-Xavier,* b[2] 17 sept. 1857 ; déc. en bas âge. — *Jean-Baptiste,* b[2] 28 mai 1859 ; déc. en bas âge. — *Isidore,* b[2] 22 juil. 1860 ; m. à S.-Jude, 17 oct. 1887, à Marie Paquin ; sep. 23 fév. 1920. — *Marie-Odile,* b[2] 7 mai 1862 ; m. à S.-Denis-Richelieu, 23 sept. 1888, à Amédée Phaneuf ; sép.[2] 21 mai 1910. — *Zéphirin,* b[2] 22 oct. 1863 ; m. à S.-Jude 8 janv. 1889 à Julie Plouffe ; pas d'enfants. — *Marie-Mélina-Elmina,* b[2] 9 avril 1866 ; m. à Ware Mass., à Herménégilde Lamothe ; sép. à Montréal, 19 sept. 1921. — *Adolphe,* b[2] 23 juil. 1868, entré chez les Trappistes, 18 avril 1891 ; Frère Marie-Isidore. — *Marie,* b[2] 27 sept. 1870 ; entrée chez les Carmélites

à Montréal, 17 nov. 1892, *Sœur Marie de la Sainte-Famille,* actuellement à Trois-Rivières. — *François-Xavier,* b² 9 oct. 1872. — *Louisa,* b² 25 janv. 1875 ; m. église S.-Joseph, Montréal, juin 1903 à Joseph Santoire ; sép. 13 oct. 1911, sans laisser de famille. — *Lydia,* b² 23 sept. 1877 ; m. à S.-Denis, Richelieu, 23 sept. 1913 ; sans famille. — *Rosilda,* b² 24 fév. 1880 ; sép.² 19 mai 1880.

P.G.M.T. Saint-Jude, 12 octobre 1889

LUSSIER, ISIDORE, b. 22 juil. 1860, f. de *François-Xavier* — et de *Célina Gendron,* celle-ci f. de François G. — et de Judith Meunier-Lapierre ;

PAQUIN, MARIE, f. de...

Angéline, b. à S.-Denis-sur-Richelieu² ; m. à M. Leblanc. — *Adolphe,* b². — *Joseph,* b². — *Albert,* b² 16 sept. 1897. — *Laurent,* b². — *Isidore,* b². — *Zéphirin,* b². — Quelques autres.

M

P.G.M.T. Contrecoeur, 14 janvier 1845

MADERE, LOUIS, f. de... ;

GENDRON, EMILIE, f. de *Louis* — et de *Monique Dupont.*

P.G.M.T. Lorette², Manitoba, 29 janvier 1901

MARCOUX, ALPHONSE, f. de... ;

GAUTHIER, GEORGIANA, b² 29 janv. 1880, f. d'*Auguste* — et de *Camilia Gendron,* celle-ci f. de Joseph — et de Herminie Millier.

Urbain, b² 14 mars 1902 ; m. 11 nov. 1925, cathédrale de S.-Boniface , Man., à Mary MacDougall (ont 4 enfants). — *Georges,* b. 9 mai 1903 ; m. à Labroquerie, Man., 11 mai 1927, à Aimée Simard (ont un enfant). — *Roger,* b. 8 avril 1905. — *Armand,* b. 21 oct. 1906 ; m³ 2 janv. 1929 à Alice Bourgoin. — *Jacques,* b² 12 fév. 1908. — *Camilia,* b² 17 juil. 1909 ; déc. 30 oct. 1909. — *Camilia,* b² 1 déc. 1910 ; déc. 12 mars 1913. — *Hélène,* b² 20 déc. 1911. — *Emile,* b. 29 avril 1913. — *M.-Jeann,e* b² 13 juin 1914. — *Corinne,* b² 3 mars 1916. — *Denis,* b² 1917 ; déc. même année. — *Marcel* et *Maxime* (jumeaux), b² 1918 et déc. même année.

MARSOLAIS-LEMIRE, GASPARD : Voir ci-dessus LEMIRE-MARSOLAIS.

P.G.M.T. Saint-Boniface², Man., 26 octobre 1915

MARTEL, EUGÈNE, f. de... ;

RÉMILLARD, OLIVA, b. à Holyoke, Mass., 18 oct. 1893, f. d'*Urgel* — et d'*Honorine Gendron,* celle-ci f. de Joseph G. — et de Herminie Millier.

Roméo, b² 11 sept. 1916. — *Lucien,* b² 9 déc. 1918. — *Dora,* b² 9 déc. 1918 ; décédée. — *Dora,* b² 9 déc. 1919. — *Juliette,* b² 12 avril 1921. — *Armand,* b² 16 oct. 1926. — *André,* b² 8 mars 1928.

P.G.M.T. Lieu inconnu, 16 juin 1914

MOREAU, FÉLIX, f. de... ;

GENDRON, MARIE-BLANCHE-VIRGINIE, b. 10 mars 1890, f. de *Hormisdas* — et de *Marie-Albina Guyon.*

P.G.M.T. Date et lieu inconnus

MOREAU, OVIDE, f. de... ;

GENDRON, MARIE-ROSE, f. de Hormisdas—et de Marie-Albina Guyon. *Anna-Yvonne,* b. 30 avril 1902.

P

P.G.M.T. Contrecoeur²,

PELLETIER, JOSEPH, f. de... ;

GENDRON, MARIE-ARCHANGE, b² 29 déc. 1768, f. de *Hyacinthe* — et de *Marie-Angélique Labossière.*

Epouse déc. 18 déc. 1852, âgée de 84 ans.

P.G.M.T. p. 495: Picard, Auguste=Clovis et Drouin, M.=E.=Alida

M. Auguste Picard, mentionné à la page 231 du volume de 1929 et de nouveau plus loin dans la lignée de Jacques Gendron, appartient aussi, à la lignée de Pierre par son épouse, celle-ci fille de Napoléon Drouin et d'Amanda Lafond. Voir ci-dessus à ces noms.

P.G.M.T. Saint=Antoine=sur=Richelieu, 18 octobre 1880

PIGEON, CALIXTE, f. de Michel — et de Josette Dansereau ; p.-f. d'André — et de Charlotte Beauregard, venu de France ;

GENDRON, ROSE-ANNA, b. à Contrecœur 8 fév. 1854, f. de *François G.* — et de *Henriette Desmarais.*

Enfants tous baptisés à Verchères² : *Joseph,* b. 10 août 1881 ; sép. mai 1887. — *Dorilla,* b. 16 déc. 1882 ; m² janv. 1902 à Hormisdas Provost ; déc. 14 sept. 1911. — *Marie-Louise,* b. 24 juin 1884, religieuse des SS.-Noms-de-Jésus et Marie, 1904, sous le nom de Sœur Marie-Calixte. — *Florianne,* b. 1885 ; sép. mai 1888. — *Bernadette,* b. 4 juin 1886 ; sép. mai 1887. — *Ernest,* b. 28 oct. 1887 ; m. 14 sept. 1915, à Ste-Théodosie, à Elisa Larose. — *Rose-Anna,* b. 28 janv.

1889 ; m² 7 janv. 1913, à Hormisdas Auclair. — *Alice,* b. 22 mai 1890. — *Blanche,* b. 9 avril 1892 ; sép. janv. 1896. — *Rose-Alma,* b. 24 avril 1893 ; m² à Alphonse Dézourdy, 22 sept. 1920. — *Honora,* b. mai 1897 ; sép. janv. 1898. — *Aurore,* b. 17 août 1899 ; m² 22 sept. 1919, à Joseph Cabana.

Calixte Pigeon, décédé à Verchères, 24 décembre 1924.

P.G.M.T. p. 496: Pouliot, Adrien (=Edouard) et Clarke, Laure=Eugénie

Pour les enfants, voir ci-dessus au nom CLARKE, ADÉLARD.

Annuaire de l'Université Laval, 1830-31, p. 29 : M. ADRIEN POULIOT, professeur, titulaire, bachelier ès arts, bachelier ès sciences appliquées, ingénieur civil, licencié ès sciences (diplôme de la Sorbonne) ; maître ès arts ad eumdem ; membre de l'"American Mathematical Society" ; professeur de Calcul differentiel et intégral à l'Ecole Supérieure de Chimie ; 140, rue Garnier (Québec).

R

P.G.M.T. Saint=Boniface², Man., 14 août 1917

REMILLARD, JULES, b. à Lorette, Man., 26 déc. 1890 ; f. d'*Urgel* et de *Honorine Gendron,* celle-ci f. de Joseph — et de Herminie Millier ;

DESROSIERS, RÉGINA, f. de...

Léo, b² 10 mai 1918. — *Paul,* b² 8 mars 1919 ; décédé. — *Jeanne,* b² 12 mars 1921. — *Yvette,* b² 23 déc. 1923 ; décédée. — *Gérard,* b² 28 mars 1925. — *Rita,* b² 9 juil. 1928.

P.G.M.T. Lorette², Manitoba, 11 juin 1888

RÉMILLARD, URGEL, b. 25 nov. 1869, f. de... ;

GENDRON, HONORINE, b. à S.-Antoine-sur-Richelieu, 9 déc. 1867, f. de *Joseph* — et de *Herminie Millier.*

Jules, b² 26 déc. 1890 ; m. à S.-Boniface³, Man., 14 août 1917, à Régina Desrosiers. — *Clarisse,* b² 22 fév. 1892 ; m³ 19 janv. 1920 à Edmond Toupin. — *Oliva,* b. 18 oct. 1893 à Holyoke, Mass. ; m³ 26 oct. 1915 à Eugène Martel. — *Rosa,* b² 6 mai 1897 ; m³ 16 avril 1920, à Raoul Rochon. — *Arthur,* b² 8 mars 1900 ; non marié. — *Simonne,* b² 13 déc. 1903 ; m³ 10 sept. 1920 à Henry Labossière. — *Rolland,* b² 30 mars 1906 ; m. à Annie Boraski (n'ont point d'enfants) — *Eugène,* b² 25 mars 1908 ; non marié.

P.G.M.T. Saint-Hyacinthe, cathédrale, [illegible]

R[illegible]DEAU, PIERRE, f. de... ;

SÉGUIN, LÉONA, b. 18 juin 1903, f. de *Louis* — et d'*Elzire Jacques ;* arr.-p.-f. de Pierre Gendron et de Véronique Letarte.

Ont eu 3 enfants, dont un décédé.

P.G.M.T. Saint-Boniface[2], Man., 6 avril 1920

ROCHON, RAOUL, f. d'Osias—et de M. Pambrun, de LaSalle, Man. ;

RÉMILLARD, ROSA, b. à Lorette, Man., 6 mai 1894 ; f. d'*Urgel* — et de *Honorine Gendron ;* celle-ci f. de Joseph G. — et de Herminie Millier.

Raymond, b[2] 19 oct. 1922. — *Denis*, b[2] 15 mars 1926. — *Claude* et *Aimé*, jumeaux, b. à Fannystelle, Man., 6 mai 1928.

S

P.G.M.T. Stafford Springs, Conn., 1920

SAINT-GERMAIN, C.-H., f. de... ;

GENDRON, MARIE-HERMINIE, b. 13 août 1859 à S.-Dominique de Bagot, f. de *Jean-Chrysostome* — et de *Geneviève Plante* (n'ont pas d'enfants). Résident à Strafford Springs, Conn.

P.G.M.T. Contrecoeur[1], 3 février 1852

SAINT-JACQUES-CHEVAL, DIDACE, f. de... ;

GENDRON, LOUISE, b[1] 28 mars 1829, f. d'*Antoine* — et d'*Euphrosyne Audette-Lapointe.*

Deux filles religieuses, Congrégation de Notre-Dame : Sœur Ste-Anthuse, décédée en 1929 ; Sœur Ste-Luména. — *Albina*, m. à Joseph Chabot, celui-ci décédé à Contrecœur (ont 3 enfants : *Benoît, Fortunat, Irène*).

P.G.M.T. Sainte-Hélène de Bagot[2], 23 septembre 1900

SEGUIN, LOUIS, f. de Jean-Baptiste — et de Philomène-Françoise Delâge ;

JACQUES, ALZIRE, f. de *Joseph* — et de *Mélanise Gendron*, celle-ci f. de Pierre et de Véronique Letarte.

Louis, b. 23 juil. 1901 ; m[2] 23 sept. 1922 à Rosa Pelland. — *Léona*, b. 18 juin 1903 ; m. à S.-Hyacinthe[2], cathédrale, sept. 1922, à Pierre Riendeau. — *Ida*, b. 30 août 1904 ; non m. — *Hélène*, b. 4 janv. 1906 ; m[3] 17 avril 1928 à Armand Bergeron. — *Eugène*, b. 23 mai 1907. — *Léo*, b. 30 juil. 1909. — *Elie*, b. 21 déc. 1911.

P.G.M.T. Sainte-Hélène de Bagot, 23 septembre 1922

SÉGUIN, LOUIS, b. 23 juil. 1901, f. de *Louis* — et d'*Elzire Jacques ;* p.-f. de Joseph Jacques et de Mélanise Gendron, celle-ci f. de Pierre G. et de Véronique Letarte ;

PELLAND, ROSA, f. de... ;

Ont eu 9 enfants, dont 5 décédés.

T

P.G.M.T. Saint-Boniface[2], Man., 12 janvier 1920

TOUPIN, EDMOND, f. de... ;

RÉMILLARD, CLARISSE, b. à Lorette, Man., 22 fév. 1892, f. d'*Urgel* — et de *Honorine Gendron,* celle-ci f. de Joseph G. — et de Herminie Millier.

Irène, b[2] 11 déc. 1921. — *René,* b[2] 30 mai 1923. — *Yvonne,* b[2] 3 déc. 1926.

P.G.M.T. Yamachiche[2], 23 janvier 1815

TRAHAN, JOSEPH, veuf de Judith Lessard et fils de Jean-Baptiste Trahan — et de Marie Bellemare ;

GENDRON, MARIE-MADELEINE, b[2] 19 déc. 1795 (sép.[2] 11 mai 1876), f. d'*Hyacinthe* — et de *Marie Leblanc.*

Ont eu pour enfants : MM. l'abbé Luc Trahan, le Chanoine Hyacinthe Trahan et la Révérende Sœur Thérèse, des Ursulines des Trois-Rivières.

P.G.M.T. Yamachiche[2], 22 février 1881

TRAHAN, ONÉSIME, f. de Joseph — et de Monique Bellemare.

GENDRON, EMILIE-ELZIRE, b[2] 1847 ; sép.[2] 6 fév. 1905, f. d'*Hyacinthe* — et de *Marguerite Bellemare.*

P.G.M.T. Contrecoeur[2], 17 janvier 1843

TREMBLAY, NARCISSE, f. de... ;

GENDRON, MARIE-ANNE-ELISABETH, b[2] 30 nov. 1819, f. de *François* et de *Marie-Anne-Elisabeth Dupont.*

Epouse inhumée[2] 18 août 1894, âgée de 75 ans.

P.G.M.T. Lorette[2], Manitoba, 17 mai 1[illegible]

TURCOTTE, ARTHUR-JOSEPH-FÉLIX, b. 15 [illegible] 1880, à Ste-Marie de Beauce, Qué.. f. de Louis — et d'[illegible] Routier ;

GENDRON, MARIE-JOSÉPHINE-HERMINIE [illegible] 1889. f. de *Méléric* — et de *M.-Thérèse Taupin*

J.-Gérard-Médéric, b² 24 fév. 1924. — *M.-Paule-Odette,* b² 18 déc. 1925. — *Jean-Jacques-Raymond,* b² 16 mars 1927. — *M.-Denise-Jeannette,* b² 18 nov. 1928.

P.G.M.T. **Québec, Saint-Jean, 1921**

TURCOTTE, ELZÉAR, f. d'*Elzéar* — et de *Sara Lachance* — veuf d'Elise Bernier ;

CÔTÉ, EMILIE. f. de P.-J. (Pierre-Joseph) Côté — et de Catherine Proctor.

Monsieur " P.-J. Côté ", comme on l'appelle à Québec, où il est si connu et estimé de tout le monde, s'est acquis, dans le commerce et les affaires, une fortune considérable dont il a fait et fait encore une large part à la nouvelle paroisse Saint-Dominique de cette ville. Il fut l'un de ses plus dévoués promoteurs et l'un des premiers présidents de son comité d'administration.

Le père de Monsieur Elzéar Turcotte est mentionné page 501 du volume de 1929.

Page 504: Turcotte, Nazaire et Dubeau, Rachel

Ajouter : *Corinne, Alice* (religieuse), *Angéline, Nazaire, Félix.*

AUTRE SUPPLEMENT A LA DESCENDANCE FEMININE DE PIERRE

Au bas de la page 542 du volume et sur les pages suivantes, plusieurs mariages sont donnés sous l'en-tête : ASCENDANCE INCONNUE. *Ceux qui suivent entrent dans la famille de Pierre, ainsi que beaucoup d'autres mentionnés ci-dessus et trouvés depuis.*

Archambault, Antoine, et Gendron, Marie-Ange-Emérentienne ;
Bellemare, Adolphe, et Gendron, Marguerite ;
Bellemare, Albert, et Gendron, Malvina ;
Bellemare, Joseph, et Gendron, Marguerite ;
Berthiaume, Joseph-Arthur, et Gendron, Marie-Césarie-Noëlla ;
Blanchet, Pierre, et Gendron, Isabelle ;
Bousquet, Alfred, et Gendron, Malvina ;
Côté, Ambroise, et Gendron, Sophronie ;
Dalbec, Aimé, f. de M. Elphège Gendron, et Guérin, Léa ;
Dalbec, Anicet, et Gendron. Marie-Elphège ;
Desaulniers, Eucharistе. et Gendron, Clara ;
Deslauriers, Arthur. et Dalbec. Blanche ;
Dupré, Napoléon, et Gendron, Marie ;
Gaucher, Adélard, et Gendron, Clérinda ;
Gaudet, Joseph, et Gendron, Isabelle ;
Gélinas, Léger, et Gendron, Apolline ;

Gélinas, Luc, et Gendron, Marie-Anne ;
Gingras, Alphéric, et Gendron, Cécile ;
Hébert, Jules, et Saint-Jean, Clara ;
Hébert, Léon, et Saint-Jean, Louisa ;
Hébert, Odilon, et Dalbec, Régina ;
Jacques, Joseph, et Gendron, Mélanise ;
Labossière, François, et Gendron, Angélique ;
Lamy, Thomas, et Gendron, M.-Louise ;
Langevin, Joseph, et Gendron, Marie ;
Leclerc, François, et Pouliot, Rose-de-Lima ;
Leduc, Elie, et Gendron, Léodia ;
Légaré, Olivier, et Toussaint, M.-Zoraïde ;
Lussier, François-Xavier, et Gendron, Célina ;
Martin, Arthur, et Dalbec, Joséphine ;
Meunier, J.-E., et Gendron, Rose-Anna ;
Paquin, Louis, et Gendron, Angélina ;
Penelle, J.-Paul-Albert, et Gendron, M.-Rose-Léonie ;
Trahan, Joseph, et Gendron, Marie ; famille qui a donné deux prêtres : Luc, ordonné 1 oct. 1846 ; Hyacinthe, ordonné 11 sept. 1858.

SUPPLEMENT A LA FAMILLE

de

JACQUES GENDRON

1° DESCENDANCE MASCULINE

J.G.M.A. Montréal[1], église Saint-Joseph, 1904

GENDRON, ADÉLARD, b[1] 27 août 1876, f. d'*Alexandre* — et de *Pétronille Verville ;*

GRAND'MAISON, ELISA (Barbary dit Grand'maison), b. en 1874 à Montebello, P. Q., f. de...

Marguerite, déc. jeune. — *Paul,* b[1] 1908, étudiant (1930) au Séminaire de Saint-Victor de Tring pour devenir prêtre. — *Marie-Jeanne,* b[1] 1910, institutrice. — *Jean-Robert,* b[1] 1913. — *Thérèse,* b[1] 1916. — *Maurice,* b[1] 1918.

J.G.M.A. Lambton[1], Qué., 26 juin 1906

GENDRON, JOSEPH-ADJUTOR, connu sous le nom de CHARLES, b. à S.-Sébastien de Beauce, le 9 mars 1876, f. de *Félix G.* — et de *Rosalie Beaudoin ;*

FILION, DÉLIMA (déc.[1] 1 janv. 1921), f. de...

Lucien, b[1] 28 juin 1907. — *Olivette,* déc.[1] 3 déc. 1923. — *Eugène,* b[1] 11 fév. 1912.

2nd mariage, Nashua, N.-H., 6 novembre 1922

NOËL, RÉGINA, f. de...

Sans enfants.

J.G.M.A. Sutton, P. Q., 9 juillet 1929

GENDRON, ALBERT, b. à Ste-Rosalie, 9 juin 1908, f. d'*Arthur* — et d'*Emma Lapointe ;*

THÉRIAULT, MARIE-JEANNE, b. 29 août 1907 à S.-Alexandre de Kamouraska, f. de Charles — et de feu Maria Bérubé.

J.G.M.A. Beauport[2], 12 octobre 1824

Pour remplacer le même, page 45.

GENDRON, AMBROISE, f. de *Pascal* — et de *Marguerite Côté ;*

LAROCHE, JULIE, f. de François — et de Marie Drolet.

Eléonore, m[2] 1853 à James MacFarlane. — *Sara-Isabelle,* m[2] à Joseph-Désiré Marcoux, N. P. — *Louise,* m à Louis-Philippe Marcoux. — *Elisabeth (-Joséphine)* m[2] au Dr James-Annibal O'Leary. — *Julie,* m[2] à Ferdinand Cantin. — *Thomas,* médecin à S.-Ray-

mond de Portneuf ; non m. ; né à Beauport, 5 oct. 1840 ; déc. 8 juil. 1927. — *Edouard*, non m.

Le Soleil du 11 juil. 1927. " Lundi, le 11 courant, ont eu lieu, à Beauport, les funérailles du Dr Thomas Gendron, décédé chez son neveu le Dr A. Marcoux, où il était retiré depuis 23 ans. Durant une quarantaine d'années, il exerça sa profession à S.-Raymond, où il a laissé un souvenir très vif de sa charité et de sa science médicale. Nombreux étaient ceux qui, dans sa retraite, aimaient à le visiter.

" Le deuil était conduit par ses neveux : M. le Dr Marcoux, M. F. MacFarlane, de Beauport ; M. le major D. Gendron, de Québec ; M. Jos. Lord, de la Rivière-du-Loup ; M. Silvère Bélanger et M. Edouard Lefaivre, de Beauport ; M. Henri Coulombe, M. G. Veilleux, M. L. Veilleux, de Québec ; M. Nap. LaRoche et M. Geo. Laroche. "

J.G.M.A. Montréal[1], Saint-Vincent de Paul, 1904

GENDRON, ARTHUR, b. à Victoriaville 1881, f. d'*Alexandre* — et de *Pétronille Verville ;*

ETHIER, LILLIA, b. à S.-Eustache en 1883, f. de... ; décédée.

Laurette, b[1] 1905. — *Germaine*, b[1] 1907. — *Rolland*, b[1] 1908. — *Lilliane*, b[1] 1913.

Page 50 : Gendron, Charles, et Choquette, Rita.

Ajouter : *Auguste-Charles-Philippe*, b. au Saint-Cœur-de-Marie, 30 oct. 1929. Enfant unique.

Page 58 : Gendron, François et Desmarais, Henriette.

Ce couple appartient plutôt à la descendance de Pierre Gendron. Voir plus haut, page 611.

J.G.M.A. Saint-Charles de Bellechasse[1], 1871

GENDRON, FÉLIX, f. de *Jacques* — et d'*Angèle Bissonnette ;*

BEAUDOIN, ROSALIE, f. de...

Joseph-Honoré, b. à Lambton[2], Qué., 4 janv. 1872. — *Joseph-Adjutor*, b[1] et déc. — *Joseph-Adjutor*, b. à S.-Sébastien de Beauce, 9 mars 1876 ; m. à Délima Filion. — *Joseph-François*, b[2] oct. 1878 ; m. à *Aurélie Hallé*. — *Marie-Anna*, b[2] avril 1881. — *Joseph-Félix*, b[2] 1882.

J.G.M.A. Saint-Théodore[2], d'Acton, 17 avril 1876

Addition au même, page 61

GENDRON, FRANÇOIS-XAVIER, f. d'*Hubert* — et de *Josephte Magnan ;*

LINCOURT, OLIVINE, f. d'Alexis — et d'Emérence Joinville.

2nd mariage au même lieu, 28 octobre 1884.

DESMARAIS, M.-ALBINA, f. de Louis D. — et de Marguerite Langelier.

Alban, b², décédé non m. — *Hervey*, b², m. à Drummondville à ... — *Berthe*, b², décédée 1913. — *Maria*, décédée² 1900 à 4 ans. — *Colombe*, b², décédée à 17 ans. — *Claire*, b², m. à François Pinsonnault ; résidence à Ford City, Ont. — *Gertrude*, b², m. à M. Gauvin, opérateur à Jonquières, Qué.

Page 67 : addition à Gendron, Hyacinthe et Emilie Courtemanche

Marie-Louise-Régina, b. à Ste-Rosalie, 23 sept. 1865 ; déc. à Wotton avant juin 1867. — *Régina*, b. à Wotton, 19 juin 1867 ; m. en 1882, église S.-Joseph, Biddeford, Maine, à F.-X. Fortier (voir p. 274). — *Marie-Alice*, b. et s. à Wotton ; n'a vécu que quelques mois.

Page 72 : Gendron, Jacques et Lincourt, Célina

Au lieu de date et lieu inconnus, lire : S.-Théodore d'Acton, 1865.

J.G.M.A. Sorel¹, 1901

GENDRON, JOSEPH, b. à Victoriaville, 5 sept. 1877, f. d'*Alexandre* — et de *Pétronille Verville ;*

BEAUCAGE, LÉONIDA, b¹ en 1878, f. d'Elie — et d'Emilie Matte.

Simonne, b¹ 1902. — *Arthur*, b¹ 1904 ; m. à Germaine Pothier. Ont une fille, Madeleine. — *Jeanne*, b. à Verdun-Montréal en 1910. — *Robert*, b. à Sorel en 1916.

J.G.M.A. Sainte-Christine, Bagot, 28 août 1929

GENDRON, JOSEPH, b. à Ste-Rosalie, 21 oct. 1901 ; f. d'*Aimé* — et de *M.-Zénilda Labonté ;*

LAPLANTE, ALICE, b. 13 mai 1908, f. de Xavier — et de Zélica Desjarlais.

J.G.M.A. Leroy¹, North Dakota, 7 novembre 1898

GENDRON, JOSEPH-SAÜL, b. 16 nov. 1872, f. de *Saül* — et de *Marie-Eliséma Richard ;*

GUILLEMETTE, ADOUILDA, f. de...

Raymond, b¹ 7 nov. 1899.

J.G.M.A. Montréal, Saint-Joseph¹, 1896

GENDRON, NAPOLÉON, b. à Victoriaville 12 juin 1873, f. d'*Alexandre* — et de *Pétronille Verville ;*

GUILLEMETTE, MARIE-ANNE, b¹ en 1875, f. de...

René, b[1] 1898 ; m. à Blanche Courtemanche (un enfant). — *Rosaire*, b. 1903 ; m. à Hélène Roy (enfant Jean-Baptiste). — *Emile*, déc. jeune. — *Gabrielle*, b. 1905. — *Gertrude*, b. 1907. — *Lucille*, b. 1909. — *Yvette*, b. 1912. — *Emile*, b. 1917.

J.G.M.A. Fall-River, Mass., 1890

GENDRON, WILFRID, b. à Montréal, 16 août 1869, f. d'*Alexandre* — et de *Pétronille Verville* ;

DESMARAIS, ALIDA, b. à S.-Valérien de Milton en 1875, f. de...

Blanche, b. 1892 ; m. à Johnny McGreavy (ont pour enfants Jean et Marie-Laure). — *Antoinette*, b. 1893 ; m. à M. Labrecque (deux enfants). — *Alice*, b. 1896. — *Alfred*, b. 1902 ; m. à Delle Bergeron (deux enfants). — *Henri*, b. 1907. — *Georges*, b. 1909.

SUPPLEMENT A LA FAMILLE DE JACQUES GENDRON

II *Descendance féminine*

A

Page 127 : Audet-Lapointe, Jean-Bapt. et Boissonnault, Constance. Ce couple n'appartient pas à la descendance Gendron. Erreur provenant du nom "Boissonnault."

B

J.G.M.A. Saint-Hyacinthe, N.-D., 24 septembre 1928

BEAUDRY, PAUL, b. à Upton, 19 juillet 1907, f. de Joseph — et de Rosalie Morel ;

CADORET, HÉLÈNE, b. 24 sept. 1905, f. d'*Alfred* — et d'*Alice Chagnon* ; arr.-p.-f. de J.-Bte Cadoret et d'Angèle Gendron, celle-ci f. de Simon G. et de Marie-Louise Dion.

J.G.M.A. Holyoke[2], Mass., 6 avril 1885

BEAUREGARD, MICHEL, b. à Ste-Rosalie, 24 août 1854 ; f. de *François-Xavier* — et de *Zoé Gendron* ; celle-ci f. de Pierre Gendron et de Marie-Archange Roireau ;

LAPLANTE, HONORINE, f. d 'Honoré — et d'Adèle Muir.

Osita, b. à Chicopee Falls, Mass., 27 nov. 1886 ; m. 18 sept. 1911, église S.-Joseph, Haverhill[3], Mass., à Frank-A. Chandler. — *J.-Albert*, b[2] 28 avril 1888 ; déc. à Richelieu, P. Q., en août 1888. — *Alma-J.*, b[3] 19 mars 1890 ; religieuse chez les Sœurs Grises de la Croix,

à Ottawa ; déc. à Ottawa, 31 août 1924. — *A.-Marie-V.*, b. 20 nov. 1891 ; déc.[2] 22 mai 1894. — *Corinne-E.*, b[3] 16 janv. 1893 ; m[3] 24 juin 1919, église S.-Joseph, à W.-Ernest Lambert (famille : *Gérard-F.*, b[3] 12 avril 1920 ; *W.-Ernest*, b[3] 6 janv. 1924). — *Anne-Marie-G.*, b[2] 20 sept. 1894 ; religieuse chez les Sœurs Grises de la Croix à Ottawa. — *Marguerite-R.*, b[2] 24 mars 1896 ; m[3] église S.-Joseph le 30 août 1926, à Ernest-O. Roger (enfant : *Alma-F.*, b[3] 15 juin 1927). — *Hélène-C.*, b[2] 1 sept. 1899 ; m. à Springfield, Mass., 31 août 1928, à Otto Reim, à l'église S.-Joseph.

Page 145: Bélanger, P.-Emile-S. et Marcoux, Laura

Ajouter 2 enfants : *Marie-Claire-S.*, b. à Québec, S.-Jean, 8 mai 1915. — *Pierre (-Emile-Désiré)*, b. à Beauport, 5 nov. 1916.

J.G.M.A. Saint-Gervais[2], 14 juillet 1902

BÉLANGER, FRANÇOIS-XAVIER, instituteur, f. de François-Xavier — — et de Léda Gignac ;

MARQUIS, M.-ANNE-JOSÉPHINE-OCTAVIE, b. 1883, f. de *Pierre* — et d'*Elise Racine*.

Marguerite-Marie-Elise, b[2] 19 juin 1903...

Page 146: Benoît, Albert et Hecker, Pauline.

M. Benoît est maintenant greffier du Conseil Législatif.

J.G.M.A. Sainte-Rosalie[1], 22 février 1930

BILODEAU, GEORGES, b[1], f. de Joseph — et de Philomène Blanchard ;

LABONTÉ, ADRIENNE, b[1] 31 juil. 1901 ; f. de *Grégoire-L.* — et de *Régina Gendron*, celle-ci f. de Joseph et de Zoé St-Onge.

J.G.M.A. Saint-Pie[2]-de-Bagot, 14 février 1905

BISSONNET, ARTHUR-EDOUARD-JOSEPH, b. à la cathédrale de S.-Hyacinthe, 20 sept. 1874, (sép. à Chambly, 26 juin 1930), f. de *Napoléon* — et de *Domitille Scott ;* petite-f. d'André Scott et de Marguerite Gendron ;

ROY, ERNESTINE, b[2] 11 fév. 1878, f. d'Amédée — marchand, et d'Emma Rocher.

Amédée-Napoléon-Jean, b. 21 juin 1906 ; ordonné prêtre par S. G. Mgr Gauthier, le 14 juin 1930. Vicaire à S.-Louis-de-France ; professeur au collège de Montréal en septembre 1930. — *Joseph-Albert-Léon*, b. 7 oct. 1907 ; admis au Barreau le 4 juil. 1929. — *Louis-Henri*, b. 1 mars 1909 ; sép. 25 nov. 1909. — *Marie-Laure*, b. 28 août 1910. — *Louise-Marie*, b. 5 juil. 1912 ; sép. 20 mai 1914. — *Joseph-*

Gustave-Paul, b. 7 janv. 1914 ; sép. 5 avril 1916. — *Charles-André,* b. 8 fév. 1915.

J.G.M.A. Toronto, 14 janvier 1921

BLAGDON, EDMOND-JOSEPH, f. d'*Oscar* — et de *M.-Louise O'Leary;*
DICKSON, MINNIE, f. de...

Bernard, née 13 mars 1925, à Toronto.

J.G.M.A. Saint-Pascal, Kamouraska, 19 janvier 1890

BLAGDON, OSCAR,
O'LEARY, MARIE-LOUISE, f. de *James* — et d'*Elisa Gendron.*

Cécile-Patricia, née à S.-Philippe-de-Néri[1], 22 nov. 1891, m. à Toronto, 29 juin 1913, à Wilfrid-C. Thurgarland. — *Gabrielle-Annette,* née[1] 14 août 1893. — *Edmond-Joseph,* n[1] 19 sept. 1895 ; m. à Minnie Dickson. — *William-O'Leary,* n[1] 24 juil. 1897 ; m. à Alma Rowe. — *Alfred,* né à Toronto, 19 janv. 1900 ; noyé le 17 sept. 1915. — *Louis-Oscar,* déc. à 14 mois. — *Joseph,* déc. en naissant. — *Yvonne,* déc. à 16 mois. — *Corinne-Florence,* née à Toronto, 23 janv. 1906 ; m. à Montréal, 26 avril 1930, à Jean-Louis Tarte. — *Rodolphe-Joseph,* né à Toronto, 23 déc. 1907.

Notes de Mademoiselle Marcoux (Voir à Marcoux, J.-Désiré).

J.G.M.A. Ottawa, 1924

BLAGDON, WILLIAM-O'LEARY, f. d'*Oscar* — et de *Marie-Louise O'Leary ;*
ROWE, ALMA, f. de...

Bérénice, née 9 janv. 1925, à Toronto.

Page 155, au bas, à lire ainsi : Saint-Hyacinthe Cathédrale, 15 avril 1911

BLANCHARD, HENRI-HILAIRE, b[1] 27 mai 1890, f. de Henri — et de Lydia Fournier ; arr.-petit-f., de par sa mère, de Marcel Fournier et de Marguerite Gendron, celle-ci f. de Pierre G. et de Marie-Archange Roireau, et aussi arr.-p.-f. de Louis Ledoux et de Marie-Louise Gendron, celle-ci f. de Thomas G. et de Marie-Louise L'Hérault. Le reste comme aux pages 155-156.

J.G.M.A. McMasterville, Beloeil, 4 février 1930

BLANCHARD, MAURICE, b. 24 oct. 1906 à la Cathédrale de S.-Hyacinthe[1], f. de Henry — et de Lydia Fournier ; arr.-p.-f. par sa mère de Marcel Fournier et de Marguerite Gendron, celle-ci f. de Pierre Gendron et de Marie-Archange Roireau ; et aussi

arr.-p.-f. de Louis Ledoux et de Marie-Louise Gendron, celle-ci f. de Thomas Gendron et de Marie-Louise L'Hérault ;

BORDUAS, ERNESTINE, b[1] 16 mai 1909, f. d'Albert — et de Donalda Chabot.

J.G.M.A. Québec, Saint-Jean, 3 mars 1919

BLOUIN, EMILE, f. de feu Olivier (de Ste-Anne de Beaupré). — et de... ;

MARQUIS, ANTOINETTE, f. d'*Edouard* — et d'*Adéline Gagnon*.

Page 162 : Boissonnault, Pierre-Nicolas et Gendron, Marie-Thérèse (mariés en 1763)

Un grand nombre des familles citées dans le volume descendent de ce couple évidemment béni de Dieu. Il était impossible de le démontrer chaque fois, mais il convient d'en nommer au moins quelques-unes : Anctil, Aubé, Audet-Lapointe, Barthell, Bernier, Blanchet, Boulet, Bourgault, Canac-Marquis, Caron, Chouinard, Dumas, Fournier, Gaudreau, Giasson, Joncas, Morin, Paré, Picard, etc.

J.G.M.A. Saint-Simon[1] de Bagot, 7 juillet 1903

BREAULT, HENRI, f. de Joseph — et de Hermine Caseault ;

CADORET, MARIE-ELVINE, b[1] 7 juil. 1877, f. de *Jean-Baptiste* — et de *Olympe Morin-Valcourt ;* petit-f. de J.-B. Cadoret et d'Angèle Gendron, celle-ci f. de Simon G. — et de Marie-Louise Dion.

Lionel, b[1] 16 mai 1904 ; m. à S.-Liboire, 26 juin 1925, à Antoinette Carrière. — *Albina,* b[1] 14 sept. 1905 ; m[1] à Hervey Carrière. — *Alma,* b[1] 14 fév. 1907 ; déc.[1] 30 avril 1909. — *Henri,* b[1] 10 juil. 1908. — *Samuel,* b[1] 12 juin 1919.

J.G.M.A. Saint-Liboire, 26 juin 1925

BREAULT, LIONEL, b. à S.-Simon de Bagot, 16 mai 1904, f. de Henri — et de *Marie-Elvine Cadoret ;* arr.-p.-f. de J.-B. Cadoret et d'Angèle Gendron, celle-ci f. de Simon G. et de Marie-Louise Dion ;

CARRIÈRE, ANTOINETTE, f. de Ferdinand -- et de Gladia Laliberté. — Sans famille.

C

J.G.M.A. Saint-Gervais[2], 22 février 1892

CANAC-MARQUIS (le plus souvent MARQUIS), ALEXANDRE, f. de *Pierre* — et d'*Elise Racine ;* b. à Lévis, 12 août 1869 ;

DION, HEDWIDGE, min. de François — et de Symphorose Côté.

M.-Odélie-Alexina, b² 5 avril et s² 8 avril 1893. — *Louis-Roch-J.-Edgar*, b² 30 mars 1894. — *M.-Blanche-Henriette*, b² 1er juin 1896 ; s² (sous le nom de Marie-Hedwige), 22 mars 1897. — *M.-Malvina-Symphorose*, b² 14 sept. 1897. — *Jean-Charles*, b² 7 juin 1899. — *M.-Hedwidge-Esther-Bernadette*, b² 19 oct. 1900. — *M.-Octavie-Germaine-Adrienne*, b. à S.-Charles³, 17 avril 1903. — *Pierre-Alexandre-Misaël*, b³ 6 sept. 1904 ; s³ 2 sept. 1906. — *Paul-Emile-Pierre*, b³ 9 déc. 1906. — *Philippe*, b³ 6 août 1909. — *Lucienne*, b... 1910. — *Marguerite*, b... 1912. — *Rose-Aimée*, b... 1914.

J.G.M.A. Saint-Charles, Bellechasse², 14 juillet 1891

MARQUIS, EDOUARD, f. de *Joseph* — et de *Zoé Boissonnault* ; b. S.-Gervais, 4 janv. 1863 ; s² 2 mai 1906 ;

GAGNON, ADÉLINE, maj. de Georges — et de Hermine Denis-Lapierre ; s. à Québec, Cim. S.-Charles, 28 sept. 1917.

M.-Evangéline-(Alice), b² 23 avril 1892. — *Antoinette-Adélina*, b² 26 sept. 1893 ; m. à Emile Blouin. — *J.-Georges-Edouard*, b² 21 août 1894, déc. à 3 mois. — *M.-Georgina-Rose-Anna*, b² 21 août 1894. — *M.-Laure-Yvonne*, b² 17 oct. 1895. — *J.-Jean-Emile*, b² 4 déc. 1896 ; m. à Marie-Louise-Bernadette Laliberté. — *M.-Eliane-Eustelle*, b² 15 avril 1898. — *M.-Blanche-Bernadette-Anita*, b² 2 mai 1899. — *M.-Jeanne-Exilda*, b² 10 mai 1900. — *J.-François-Octave*, b² 18 sept. 1901 ; m. à M.-Yvonne Lefrançois. — *J.-Georges-Charles-Arthur*, b² 21 sept. 1902. — *Anonyme*, s² 21 avril 1904.

J.G.M.A. Québec, Saint-Jean, 23 juin 1924

MARQUIS, J.-OCTAVE-FRANÇOIS, f. d'*Edouard* — et d'*Adéline Gagnon* ;
LEFRANÇOIS, M.-YVONNE, f. d'Alphonse — et d'Exilda Vaillancourt.

J.-Alphonse-Charles-Emile.

J.G.M.A. Saint-Gervais, B'chasse, 20 mai 1874

MARQUIS, JEAN (Jean-Baptiste), f. maj. de *Joseph* — et de *Zoé Boissonnault* ; b² 21 fév. 1847 ; s² 6 déc. 1898 ;

DRAPEAU, MARGUERITE, f. min. de Charles — et de Magdeleine Lemieux.

Philibert-Eugène, b² 5 oct. 1876 ; s² 20 nov. 1877. — *M.-Elise*, b² 20 fév. 1878 ; s² 18 avril 1882. — *J.-Jean-Léon-Apollinaire*, b² 28 juin 1879 ; s² 26 juil. 1880. — *M.-Valérine*, b² 3 janv. 1881 ; s² 23 avril 1882. — *Georges-Henri*, b² 9 avril 1882 ; m. à Rose-Anna Paré. — *J.-Alfred-Apollinaire*, b² 23 juil. 1883 ; m. à Marie Turcot. —

J.-Louis, b² 17 mars 1885. — *Marie-Anne-Laura*, b² 26 juil. 1887 ; s² 25 mars 1889.

J.G.M.A. Québec, Saint-Coeur de Marie, 16 mai 1922

MARQUIS, JEAN-EMILE, f. d'*Edouard* — et d'*Adéline Gagnon* ;

LALIBERTÉ, M.-LOUISE-BERNADETTE, f. de Joseph — et de Joséphine Desroches.

J.G.M.A. Saint-François de Montmagny, 5 juillet 1842

CANAC-MARQUIS, JOSEPH, f. maj. de *Joseph* — et de *Marguerite Pouliot* ; b. S.-Gerv.², 21 juin 1821 ; s² 6 avril 1895 ;

BOISSONNAULT, MARIE-ZOÉ, f. min. de *Louis* — et de *Reine Mercier*. *Joseph*, b² 12 juil. 1843 ; ordonné le 20 oct. 1870 ; s² 7 fév. 1901 (voir page 509). — *Pierre-Célestin*, b² 10 oct. 1844 ; m. à Elisabeth Racine. — *Zoé-Henriette*, b² 24 nov. 1845 ; s² 4 mai 1847. — *Jean-Baptiste*, b² 21 fév. 1847 ; m. à Marguerite Drapeau. — *Marcel*, b² 1er juin 1848. — *Paul*, b² 23 déc. 1849 ; m. à Georgiana Prévost. — *Henriette*, b² 13 sept. 1851 ; m. à Napoléon Mercier. — *Marie-Vitaline*, b² 1853 ; s² 29 janv. 1855 (13½ mois). — *Marguerite-Anne* (Marie), b² 18 juil. 1855 (non-mariée, a vécu avec son frère l'abbé). — *J.-Ignace-Amédée*, b² fév. et s² 2 juin 1857. — *Alfred-Elzéar*, b² 24 mars 1858 ; m. à Alphonsine Fournier. — *M.-Hortense-Stéphanie*, b² 29 août 1859 ; m. à Louis Prévost (frère de Mgr Prévost, de Fall River). — *M.-Eugénie*, b... ; m. à Georges Lemieux. — *Pierre-Edouard*, b² 4 janv. 1863 ; m. à Adéline Gagnon. — *M.-Olympe-Alexandra*, b² 16 août et s² 15 sept. 1864. — *M.-Sédulie*, b² 17 oct. 1865 ; m. (sous le nom d'Octavie) à Damase Leclerc.

J.G.M.A. Saint-Charles, Bellechasse, 31 janvier 1877

MARQUIS, PAUL-EDOUARD, f. de *Joseph* — et de *Zoé Boissonnault* ; b. b. S.-Gerv., 23 déc. 1849 ;

PRÉVOST, MARIE-GEORGINA, f. de Magloire — et de Marguerite Fournier (sœur de Mgr J.-A. Prévost, curé de Notre-Dame, Fall-River, et de M. l'abbé Eug., curé de Bennington).

A S.-Magloire : *M.-Georgiana*, b. 11 avril 1878 ; m. à Georges Ruel. — *Eugénie*, b. 6 sept. 1879 ; m. à Joseph Garant. — *Paul-Edouard*, b. 6 mars 1881 ; m. à Adèle Rousseau. — *Aurélie-Elzire*, b. 19 déc., 1883 ; m. à Aristide Roy.

A S.-Gervais² : *Charles-Eugène*, b² 14 sept. 1884 ; demeure sur le bien paternel. — *Alexina*, b² 1er mai 1886 et s² 15 juil. 1887. — *M.-Blanche-Elodie*, b² 29 mai 1887 ; m. à Trefflé Lagueux. — *M.-Alice-*

Anna, b[2] 24 janv. 1889 ; m. à Philippe Gosselin. — *J.-Alfred-Alphonse,* b[2] 2 fév. et s[2] 12 fév. 1891. — *M.-Antoinette-Georgina,* b[2] 12 janv. 1893 ; s[2] 15 fév. 1895.

J.G.M.A. Lévis, Saint-Joseph[3], 31 juillet 1866

CANAC-MARQUIS, PIERRE (Pello), b. à S.-Gervais[2], 10 oct. 1844, f. de *Joseph* — et de *Zoé Boissonnault ;*

RACINE, ELISE (Elisabeth), min. d'*Alexandre* — et de Geneviève Girard.

Joseph-Pierre, b[3] 3 janv. 1868 ; m. à Victoria Paré. — *J.-Alexandre-Napoléon,* b[3] 12 août 1869 ; m. (Alexandre) à Hedwidge Dion. — *Jean-Stanislas,* b. S.-Gervais[2], 1871 ; m. à Eugénie Prémont. — *M.-Joseph-Elisabeth-Angéline,* b[2] 28 déc. 1872 ; m. à Adélard Blouin. — *Nérée-Onésiphore,* b[2] 19 mai 1874 ; s[2] 1er mai 1880. — *Marie-Célina-Délima,* b[2] 28 octobre 1875 ; m. (Mary) à Octave Breton, de Lawrence. — *Pierre-Napoléon,* b[2] 16 avril 1877 ; m. à M.-Louise-A. Thibault. — *M.-Clara-Elmire,* b[2] 27 mai 1878 ; m. (*Elmire*) à M. Guindon, de Lawrence. — *M.-Alice-Nella,* b[2] 22 janv. 1880 ; m. à Gaudiose Dumas. — *Nérée-Georges-Alphonse,* b[2] 10 juil. 1881 ; s[2] 5 mai 1883. — *M.-Anne-Joséphine-Octavie,* b[2] 16 fév. 1883 ; m. à François-Xavier Bélanger, instituteur. — *Nérée-Horace,* b[2] 16 avril 1884 ; m. à Dlle Rancourt. — *Hector-Albert,* b[2] 26 août et s[2] 6 oct. 1885. — *M.-Eugénie-Antoinette,* b[2] 31 mars 1887 ; m. à M. Desrochers. — *Louis-Joseph-Albert,* b[2] 20 mai 1888 ; non m. — *David-Alcide,* b[2] 30 août 1889 ; non m. — *Jean-Baptiste-Hector-Herménégilde,* b[2] 21 fév. 1893 (17 enfants).

J.G.M.A. Manchester[2], N.-H., Saint-Augustin, 15 mai 1892

MARQUIS, STANISLAS, f. de *Pierre* — et d'*Elisabeth Racine ;*

PRÉMONT, EUGÉNIE, f. d'(Ignace-) Elie — et de Madeleine Vézina.

Eva, née[2] 5 mars et déc. 9 août 1893.

Page 195: Cannon, Arthur, et Fitzpatrick, Corinne

Au lieu de : Juge de la Cour du Banc du Roi, lire : Juge de la Cour Supérieure.

Même page: Cannon, Charles-Arthur, et LaRue, Jeanne

Ajouter : *Marie-Corinne-Hélène,* née le 29 juin 1930 ; b. 1 juillet.

M. Alexandre La Rue est Percepteur des douanes à Québec depuis nombre d'années. Nous remercions de nouveau Mademoiselle Rita, sa fille, soeur de Madame Cannon, pour les notes qu'elle a bien voulu nous fournir. Voir à *P.G.M.T. La Rue, Henri-Arthur* et *Turcotte, Rachel.*

J.G.M.A. Sainte-Anne-de-Beaupré, 18 janvier 1878

CARON, JOSEPH, f. de *Narcisse* — et de *Julie Trudelle ;*
SIMARD, DELVINA, f. de François — et de Marcelline Giguère.

A la page 197, le mariage seul est indiqué.

FILS : *J.-Alphonse,* Rédemptoriste, né en 1884 ; déc. à Montréal en 1917 (voir p. 516). — *Joseph-Isaïe,* Sergent-Major du 150e Régiment Canadien de la Grande-Guerre ; plus tard affilié au 22e Régiment ; décédé au champ d'honneur, en France, le 8 août 1918, à 31 ans. — *François-Xavier,* décédé au champ d'honneur, en France, le 17 décembre 1916, à 24 ans. — FILLES : *Marie-Louise,* Mère Saint-Gilles, des Franciscaines M. M. ; supérieure à Shanghaï ; entrée au couvent, à Québec en 1899 ; fondatrice d'une ou 2 missions chinoises et d'un hôpital international à Hankéou. — *Marie-Anne,* Mère Mélaine, des Franciscaines M. M. ; réside à Paris ; entrée au couvent, à Québec en 1910. — *Rose,* Mère Sainte-Anne du T. S. Rosaire de Rimouski ; entrée au couvent, à Rimouski, en 1899 ; actuellement à l'Ile Verte, Témiscouata. — *Elmire,* mariée à Louis Lavoie, à S.-Anne de Beaupré, en 1900 ; mère de 14 enfants : 11 garçons et 3 filles, dont *Annette,* née le 13 oct. 1903 à S.-Anne-de-Beaupré et mariée en 1925, au même lieu à Maurice Ratté, voyageur de commerce, fils de Siméon Ratté et d'Eugénie Lapointe.

Notes de Mlle Marguerite Marquis, fille de Wilfrid — et d'Alexandrine Lapointe, b. à Québec, le 15 sept. 1908. — Regret que sa famille ne soit pas du groupe Marquis-Boissonnault-Gendron.

J.G.M.A. Québec, chapelle du palais cardinalice, 27 janvier 1930

CARRUTHERS, KEITH LIVINGSTONE, f. de M. A. Carruthers, de Toronto ;
COOTE, BÉATRICE, f. du Dr. Patrick — et de Caroline Taschereau.

Madame Coote est fille de l'ancien juge si connu, Jean-Thomas Taschereau et de M.-Joséphine Caron ; sœur de l'Honorable Premier-Ministre ; nièce de feu son Eminence le Cardinal Taschereau, etc.

J.G.M.A. Leroy[1], North Dakota, 8 octobre 1908

CHARBONNEAU, HENRY-NAPOLÉON, f. de Herménégilde — et de Marie Bouthillette ;
GENDRON, STELLA-ALEXINA, b[1] 19 mai 1889, f. de *Saül* — et d'*Eliséma Richard.*

Marie-Eustelle, b. 22 fév. 1910 à Walhalla[2], N.-Dakota ; déc. le même jour. — *Philippe-Henri,* b[2] 2 avril 1911. — *Marie-Ophélia-Antoinette,* b[2] 15 juil. 1912. — *Joseph-Saül,* b[2] 13 mars 1914 ; déc. le

15. — *Irène*, b² 25 nov. 1915 ; déc. 30 nov. 1918. — *Richard*, b² 24 juin 1918. — *Hubert-Lionel*, b. 5 mai 1921 à Grandin³, N.-D. — *Esther-Wilhemina*, b³ 6 fév. 1925.

Page 203 : Charland, Ferdinand et Courtemanche, Régina

Léocadie Gendron, mère de Régina Courtemanche, était fille d'Hyacinthe Gendron et de Marie Côté (voir page 67). — Deux filles de Ferdinand Charland sont mentionnées avec quelques détails, page 526 du volume comme Sœurs de l'Assomption, à Nicolet : *Marie-Louise-Clara*, Sœur Sainte-Brigitte, et *Marie-Annette-Georgette*, Sœur Saint-Mathias.

P.-S. — Voici d'ailleurs toute la famille d'après de récentes notes :

Ferdinand-Oscar, b. à Wotton, S.-Hippolyte², 24 déc. 1895 ; m. à Flora Duelos. — *M.-Louise-Stellina*, b² 13 nov. 1896. — *Florida*, b... ; s² 9 oct. 1902. — *J.-Azarias*, b² 22 juil. 1898. — *M.-Louise-Clara*, b² 23 avril 1900 ; Sœur de l'Assomption à Nicolet : Sœur Sainte-Brigitte. — *J.-Horace-Ferdinand*, b² 11 août 1901. — *M.-Annette-Georgette*, b² 15 août 1902 ; Sœur de l'Assomption, Nicolet : Sœur Saint-Mathias. — *J.-Alphonse-Donat*, b¹ 9 août 1904. — *M.-Augustine*, b¹ 28 août 1905. — *J.-Léonce*, b¹ 4 juillet 1906. — *Léopold*, b¹ 4 juil. 1906 ; s¹ 1er oct. 1906. — *Germaine-Aurore*, b¹ 1er juin 1907. — *J.-Lionel*, b¹ et s¹ 30 janv. 1909. — *Rose-Alexandrine*, b¹ 4 mars 1910. — *M.-Reine-Alexandra*, b¹ 12 août 1911 ; s¹ 13 déc. 1916. — *M.-Blanche-Brigitte*, b¹ 16 août 1913. — *Anonyme féminin*, s¹ 19 août 1915.

2ème mar.: Wotton, 13 août 1919.

GENDRON, ALDÉA, veuve d'Eugène Beaudet ; fille d'*Hyacinthe Gendron* et d'*Adèle Courtemanche*.

N. B. — Après Alphonse-Donat et autres enfants qui suivent, lire b² au lieu de b¹.

Page 204 : Charland, Guillaume et Canac=Marquis, Mathilde

Tous les descendants de Claude Charland dit Francœur, m. à Québec, 1o. 1652, à Jacqueline DesBordes et 2o. au même lieu, 1661, à Jeanne Pelletier, ont un lien de parenté avec ceux de Nicolas Gendron, en vertu du mariage de Marie-Anne Charland, fille du premier avec Jacques, fils du second. De plus, un autre lien existe pour les enfants de Guillaume Charland ici présenté (et plus haut, page 204), en vertu, cette fois, de l'ascendance de Marie-Mathilde Canac-Marquis, laquelle était petite-fille de Françoise Boissonnault, celle-ci f. de Pierre-Nicolas Boissonnault et de Thérèse Gendron. (Voir ci-dessus à Boissonnault).

Evidemment un troisième lien, le plus fort de tous, existe pour les enfants de Télesphore Charland et d'Emma Gendron. — Voir page 204 du volume de 1929.

Page 204 : Charland, Guillaume=Jonquière et Martin, Catherine.

Enfants : *Lucile.* — *Marcelle.* — *Roger.*

Page 204 : Charland, Télesphore et Gendron, Emma

Marguerite, b. 3 avril 1904 ; m. 5 août 1930 au docteur Adolphe Tessier. — *Germaine,* garde-malade diplômée, à l'hôpital S.-Vincent de Paul. Sherbrooke.

J.G.M.A. Montréal, Notre=Dame, 1892

COLLIN, JOHNNY, b. à Nicolet 1863, f. de... ;

GENDRON, ZÉPHIRINE, b. à Victoriaville 5 sept. 1871, f. d'*Alexandre* — et de *Pétronille Verville.*

Roméo, b. 1899. — *Robert.* — *Vincent.* — *Jean.*

Page 211 : Corbeil, J.=Achille et Labonté, Marie=Louise.

Ajouter aux enfants : Joseph-André-Germain, b[2] 23 mars 1930.

J.G.M.A. Cathédrale, Saint=Hyacinthe[1], 7 juin 1915

CORBEIL, JOSEPH-ARTHUR-OCTAVE, b[1] le 26 juin 1892, f. d'*Octave* — et de *Adélina Scott ;* petite-f. d'André Scott et de Marguerite Gendron, celle-ci f. de François G. et de Josephte Simonneau ;

FRÉDÉRIC, GERMAINE, f. d'Alfred — et d'Albertine Désormeaux.

Enfants, baptisés à Drummondville : *Roland,* b. 26 juil. 1918. — *Rhéa,* b. 16 juin 1923. — *Jeannette,* b. 28 mai 1926.

Le père inhumé[1] 26 mai 1926.

J.G.M.A. Saint=Hyacinthe[1], Cathédrale, 21 juin 1887

CORBEIL, OCTAVE, b. à Ste-Rosalie le 13 avril 1857, f. de Pierre — et de Phœbée Bourque ;

SCOTT, ADÉLINA, b[1] le 15 juin 1867, f. d'*Antoine* — et de *Lucie Laurence ;* petite-f. d'André Scott et de Marguerite Gendron, celle-ci f. de François G. et de Josephte Simonneau.

M.-Blandine-Horacina, b. à Ste-Rosalie le 24 mai 1888 ; déc. 23 fév. 1889. — *M.-Rose-Blanche,* b[1] le 6 nov. 1889 ; mariée, N.-D. du Rosaire[2], S.-Hyacinthe, le 30 août 1910, à Henri Pelletier. (*Une fille* ondoyée à la maison le 16 mars 1891 ; déc. le même jour). — *J.-Arthur-Octave,* b[1] 26 juin 1892 ; m[1] 7 juin 1915 à Germaine Frédéric ; déc. à Drummondville le 24 mai 1926 ; sépulture à Saint-Hyacinthe. — *M.-Albertine,* b[2] le 18 mars 1894 ; déc.[2] le 16 mars 1897. — *J.-Ernest-Eugène,* b[2] le 21 janv. 1896 ; déc.[2] le 13 fév. 1897.

— *M.-Rose-Alice-Anna*, b[2] le 15 déc. 1897 ; déc.[2] le 18 juil. 1898. — *M.-Louise-Antoinette*, b[2] 15 mai 1900 ; m[1] le 12 août 1924 à Paul-Emile Dauphinais. — *M.-Berthe-Yvonne*, b[2] 13 mai 1902 ; non m. — *M.-Ange-Lucienne*, b[2] le 6 mars 1904 ; non m. — *M.-Simonne-Germaine*, b[2] 13 sept. 1906 ; religieuse chez les Sœurs Blanches de N.-D. d'Afrique ; profession 1 mai 1928. — *M.-Blanche-Aurore-Eva*, b[1] 2 nov. 1908 ; déc.[1] 24 oct. 1911. — *M.-Jeanne-Gabrielle-Cécile*, b[1] 30 sept. 1912 ; non m.

J.G.M.A. Rivière Bleue[1], Témiscouata, 9 juin 1928

COUTURE, Gérard, f. de... ;
O'Leary, Joséphine, f. d'*Edmond* — et d'*Amanda Ouellet*.
Huguette, née[1] 5 mars 1929 ; déc.[1] 9 juin 1930.

D

J.G.M.A. Saint-Hyacinthe, cathédrale, 12 août 1924

DAUPHINAIS, Paul-Emile, f. de Joseph — et d'Anna Désautels ;
Corbeil, Marie-Louise-Antoinette, b. N.-D. S.-Hyacinthe le 15 mai 1900, f. d'*Octave* — et de *Adélina Scott* ; p.-f. d'André et de Marguerite Gendron, celle-ci f. de François G. et de Josephte Simonneau.

Enfants baptisés à Montréal, église S.-Jean de la Croix : ***Pauline***, b. le 2 septembre 1925. — *Roger*, b. 12 fév. 1927. — *Thérèse*, b. 11 août 1928.

J.G.M.A. Cathédrale de Saint-Hyacinthe[1], 20 février 1900

DEMERS, Domina, f. de Joseph — et de Mélanie Lafontaine ;
Guilbert, Eva, b[1] 31 mars 1878, f. de *Louis* — et d'*Arzélie Ledoux*, celle-ci f. de Louis et de Marie-Louise Gendron, celle-ci f. de Thomas Gendron et de Marie-Louise L'Hérault.

Ernest, b. à S.-Valérien[2] de Milton, 3 janv. 1901 ; déc.[2] 28 oct. 1901. — *Louis-Roméo*, b[2] le 3 août 1902. — *Yvonne*, b[2] 11 mars 1904; déc.[2] le 28 oct. 1917. — *Gaston*, b. 10 juil. 1905 ; déc. le 10 mai 1906. — *Omer-Ernest*, b[2] 28 fév. 1907. — *Paul-Emile*, b[2] 25 oct. 1908. — *Louis-Albert*, b[2] 15 mars 1910. — *Gérard*, b[2] 24 oct. 1911. — *Henri-Hilaire*, b[2] 20 mai 1913. — *Fabiola*, b[2] 25 mai 1914. — *Louis-Philippe*, b[2] 21 avril 1916. — *Berthe-Alice*, b[2] le 8 oct. 1917. — *Marie-Jeanne*, b[2] 12 sept. 1919. — *Georges-Henri*, b[2] le 20 fév. 1921. — *Marie-Paule*, b[2] le 21 mai 1923.

Roméo, après ses études au Collège Séraphique des Trois-Rivières, est au Séminaire de Sherbrooke. Louis-Albert et Gérard ont commencé leurs études au même Collège et n'ont pas continué.

J.G.M.A. Sainte-Famille, 18 juin 1906

DROUIN, ADJUTOR (PIERRE-ODILON-), de N.-D. de Québec, f. de Georges — et de Philomène Pouliot ;

LÉTOURNEAU, M.-ELÉONORE, f. de *Firmin* — et d'*Adélaïde Vaillancourt.*

Georges, b. N.-D. de Québec[2], 10 fév. 1908. — *M.-Thérèse,* n[2] 10 mars 1910 ; m. 22 avril 1930, à Roméo Jobin. — *Wilfrid,* n[2] 25 juin et s[2] sept. 1912. — *Raphaël,* n[2] 23 juin 1913. — *Rolande,* n[2] 21 juin 1914. — *Madeleine,* b. à S.Roch[3], 25 sept. 1916. — *Bernadette,* b[3] 14 août 1918. — *Jean,* b[3] 8 mars 1920.

Page 244 : Drouin, Cyrille, — Létourneau, Marie.

L'abbé Emile-Alphonse, nommé ici, n'est pas fils des précédents, mais de Gaspard-Alfred Doucet et de Mathilde Canac-Marquis, celle-ci non apparentée aux Marquis-Boissonnault-Gendron.

Page 244: Drouin, Henri, — Létourneau, Délia

Partout en ce volume, nos compliments sont très rares, parce qu'il en faudrait trop souvent. Il semble cependant convenable ici de signaler les succès de Mademoiselle Thérèse aux études. A la fin de la présente année scolaire 1929-1930, à peine âgée de 16 ans, elle remportait tous les premiers prix de son cours, livres, médailles, diplômes, brevet complémentaire académique; en tout — et c'était le tout possible pour le nombre et la qualité des récompenses — TREIZE proclamations solennelles, aux applaudissements d'un public ravi.

J.G.M.A. Saint-Norbert d'Arthabaska, 23 octobre 1888

DROUIN, NARCISSE, f. d'*Eusèbe* — et d'*Apolline Létourneau ;*

DUMAS, IDE, f. de Majorique — et d'Ide Bécotte.

Joséphine-Laura, n. 30 oct. 1889, m. à Roméo Gaudet. — *Arthur,* n. 26 sept. 1890. — *Eugène,* n. 4 juin 1892. — *M.-Augustine,* n. 20 nov. 1893. — *Georges,* n. 5 avril et déc 7 avril 1895. — *M.-Eugénie,* n. 26 août 1896.

Ascendance : volume p. 244 : Drouin, Eusèbe, m. 1848 à Létourneau, Apolline — Létourneau, François, m. 1829 à Canac-Marquis, Apolline. — Canac-Marquis, Pierre, m. 1797 à Boissonnault, Françoise. — Boissonnault, Pierre-Nicolas, en 1763 à Gendron, M.-Thérèse. — Gendron, Jacques, m. 1743 à Audet, Thérèse. — Gendron, Joseph, m. 1715 à Asselin, Geneviève. — Gendron, Jacques, m. 1686 à Charland, Marie-Anne.

Présentement (mai 1930), l'adresse de monsieur Eugène Drouin est : Banque de Montréal, Victoriaville, Québec.

J.G.M.A. Sainte-Hénédine, Dorchester, 16 juillet 1930

DROUIN, ROSAIRE, f. de *Henri* — et de *Délia Létourneau* ;
GAGNÉ, MARIE-JEANNE, f. d'Ovide — et de... Giroux.

J.G.M.A. Indiana, 14 mai 1927

DUBOIS, ARTHUR-E., b. à Worcester, Mass., 8 fév. 1898, f. de *Joseph* — et d'*Anna Elliott* ; petit-f. de Zotique Dubois et d'Arzélie Gendron, celle-ci f. de Simon G. et de Marguerite Masson ;
STROWS, FLORENCE, d'Indiana, f. de...

Pour remplacer les dernières lignes de la p. 246.

J.G.M.A. West Boylston, Mass., 1870

DUBOIS, DÉSIRÉ, dont les parents étaient de Berthier, P. Q. ;
CÔTÉ, EXILDA, b. à Ste-Rosalie, le 26 janv. 1851, f. de *Nicolas* — et de *Rosalie Gendron* ; petite-f. de Pierre G. et de Marie-Archange Roireau.

Désiré Dubois, déc. à Danville[1], P. Q., le 27 janv. 1888, âgé de 41 ans, 2 mois.

Exilda Côté, son épouse, déc. à Danville, le 26 octobre 1923, âgée de 72 ans.

Enfants : *Arthur*, b[1] 5 mai 1871 ; m. 1891 à Elise-Anne Drolet. — *Evélina*, b. 21 sept. 1874 ; m. à Joseph Dumas. — *Rose-Anna*, b. 1875, religieuse des Sts-Noms de Jésus-Marie, Sœur Marie-Paulin, déc. à Key-West, Floride, 1900. — *Hormisdas*, b[1] 17 sept. 1876, m. 26 oct. 1896 à Joséphine Lahaie. — *Henri*, b[1] 17 déc. 1880, m. à Anna Lafond, 8 avril 1907. — *Albertine*, b. 27 mars 1883, m. 1902 à Alfred Boisvert. — *Aimé*, b. 3 août 1886 ; m. 1907 à Alice Fortier. — Dates de baptême inconnues : *Oscar*... — *Marie-Anne*, m. à Elzéar Dumas. — *Elmina*, m. à Alphonse Turcotte. — *Lucien*, b. à Danville, P. Q., 26 juil. 1888.

Page 248 : Dubois, Joseph et Elliot, Anna —

Après leurs enfants, ajouter : la veuve Anna Elliott-Dubois remariée, église du S.-Nom de Jésus, Worcester, Mass., le 20 novembre 1923, à Henri Massé, veuf de Héléna Barrière.

J.G.M.A. Sainte-Hénédine, 24 juillet 1866

DUMONT, FRANÇOIS, f. de François — et de Thérèse Dumas ;
GAGNON, M.-ANNE, f. de *Laurent* — et de *Marguerite Marceau*.

Avec le tableau de la page 257, combiner les notes suivantes fournies par le R. P. Lucien Dumont, O. P. :

Enfants : *Marie-Anna,* née à Ste-Hénédine, P. Q., le 27 janv. 1871 ; entrée chez les Ursulines de Québec, le 19 mars 1892, sous le nom de Mère S.-Antoine de Padoue ; sortie pour cause de santé le 9 avril 1894 ; mariée en 1899 à Alexandre Héon (voir plus loin). — *Marie-Emma,* née 7 oct. 1872 à Ste-Hénédine ; entrée chez les Sœurs de la Charité de Québec, le 30 août 1895 ; profession annuelle, le 2 sept. 1897 ; prof. perpétuelle, le 2 sept. 1902. — *Marie-Démerise,* née le 15 sept. 1874, à Ste-Hénédine ; entrée chez les Srs de la Charité de Québec, 30 août 1895 ; prof. annuelle, 2 sept. 1897 ; prof. perpétuelle, 2 sept. 1902. — *Joseph-François,* curé de S.-Joseph de Woonsocket, R. I. — *François-Xavier,* né 20 nov. 1877, à Ste-Hénédine ; marié à Marie Bourbeau, à Haverhill, Mass. (voir ci-après).

J.G.M.A. **Haverhill, Mass., 25 avril 1898**

DUMONT, FRANÇOIS, né 20 nov. 1877, à Ste-Hénédine, f. de *François* — et de *Marie-Anna Gagnon ;*

BOURBEAU, MARIE, f. d'Existe — et de Sophie Patenaude.

Enfants : *Emile,* né le 2 avril 1899, à Haverhill ; m. le 28 juin 1920 à Hélène Huard, f. de Joseph Huard et de Louise Champagne. — *Armand,* né le 24 mars 1901 ; m. à Eva Pettengill, à Haverhill, Mass. (ont adopté *Armand,* âgé de 2 ans, enfant de Earl Pettengill et de Lucile Woodus). — *Cécile,* née le 17 nov. 1905. — *Jeannette,* née le 20 nov. 1908.

Emile, ses enfants : *Elisabeth,* née le 4 juin 1921. — *Lucien,* né le 16 nov. 1924. — *Roland,* né le 11 juil. 1927.

J.G.M.A. **New-York, 26 novembre 1919**

DUPRÉ, MAURICE, avocat, f. d'*Edmond* — et de *Marie Blanchet ;*

DOWD, ANITA-ARDEN, f. de James — et d'Elise de Guise.

Pour remplacer le même, page 264

Enfants : *Constance.* — *Maurice.* — *Diane* (un an en 1930).

Ascendance: Dupré, Edmond, m. 1884, à M.-Elise-Alphonsine Blanchet. — Blanchet, Godric (l'honorable), m. 1859, à Emilie Balzaretti. — Blanchet, Louis, m. 1826, à Marguerite Fontaine. — Fontaine, Joseph, m. 1800, à Marguerite Destroismaisons-Picard. — Destroismaisons-Picard, Jacques, m. 1770 à Reine Gendron. — Gendron, Jacques, m. 1743, à Thérèse Audet. — Gendron, Joseph, m. 1715, à Geneviève Asselin. — Gendron, Jacques, m. 1686, à Marie-Anne Charland, etc.

Aux élections fédérales du 28 juillet 1930, M. Maurice Dupré fut élu député (conservateur) de Québec-Ouest. Peu après, M. Bennett, le chef du nouveau gouvernement, le nommait Solliciteur-Général, et l'amenait avec lui à une conférence impériale qui devait se tenir à Londres, au début du mois d'octobre.

Le journal "La Presse" (Montréal), samedi, 4 octobre 1930, publie le portrait de l'honorable Dupré, avec cette légende : "Le nouveau solliciteur-

général n'est âgé que de 42 ans. Ancien titulaire de la bourse de Rhodes, il est aussi docteur en droit de l'Université d'Oxford. M. Maurice Dupré naquit à Lévis le 20 mars 1888 du mariage de M. Edmond Dupré, officier de l'Instruction publique de France, à mademoiselle Marie Blanchet, fille de l'honorable J.-G. Blanchet, ancien orateur de la Chambre des Communes et de l'Assemblée législative de Québec. — Admis à la pratique du droit en 1911, il fit d'abord partie de la firme légale Fitzpatrick, Dupré et Gagnon (Onésime). — A M. Onésime Gagnon revient l'honneur d'avoir ramené le comté de Dorchester au parti conservateur en l'emportant sur l'hon. Lucien Cannon, ci-devant au poste aujourd'hui occupé par l'hon. M. Dupré".

Page 271: Fitzpatrick, Arthur-Charles et Preston, Blanche *Mary*, b. 20 avril 1918.

NOTES SUR LA FAMILLE FOURNIER

France, Evêché de Blois, Paroisse Saint-Martin, 1715.

FOURNIER, GUILLAUME, décédé avant 1743 ;
POIRIER, MADELEINE.

Saint-Etienne de Beaumont, 5 février, 1743.

Extrait du registre paroissial :

Le cinquième jour de février de l'an mil sept cent quarante-trois, après la publication de trois bans de mariage entre Pierre Fournier, fils de feu Guillaume Fournier et de Madeleine Poirier, ses père et mère, de la paroisse de Saint-Martin, Evêché de Blois, d'une part, et Françoise Couture, fille de feu Guillaume Couture et de Marie-Anne Adam, ses père et mère, de la paroisse de Saint-Laurent en l'Isle d'Orléans, d'autre part, pareilles publications ayant été faites en la paroisse de Saint-Laurent, comme il paraît par le certificat de M. Martel, curé du dit lieu en date du cinq du courant, et ne s'étant découvert aucun empêchement au dit mariage, nous, soussigné, prêtre, curé de la dite paroisse, avons reçu leur mutuel consentement de mariage, par parole de présent, et leur avons donné la bénédiction nuptiale selon la forme prescrite par Notre Mère la Sainte-Eglise, du consentement, par écrit, de Marie-Anne Adam, mère de l'épouse, et en présence de Charles Couillard, écuyer, Seigneur de Beaumont, de Louis Turgeon, cousin de l'épouse, Olivier Couture, Joseph et Nicolas Couture, aussi cousins, de Jacques et Etienne Guaye et Baril Savoie, tous lesquels ont dit ne savoir signer, à la réserve de l'époux et du sieur Beaumont qui ont signé avec nous, les jour et an que dessus.

(Signé) Pierre Fournier, Beaumont, J. Chasle, ptre.

Enfants baptisés à S.-Thomas de Montmagny : *Jean-Baptiste,* 13 sept. 1751. — *Pierre,* 14 août 1753. — *Louis,* 1 juin 1756. — *Joseph,* 24 juin 1758. — *Pierre,* 28 fév. 1760. — *Marie-Rogé,* fille, 26 déc. 1761. — *Claire-Françoise,* 13 sept. 1767.

Sépulture du père à Saint-Thomas de Montmagny, 19 avril 1783.

J.G.M.A. Saint-Thomas[2] de Montmagny, 21 novembre 1780

FOURNIER, LOUIS, b[2] 1 juin 1756, f. de *Pierre* — et de *Françoise Couture ;*

THIBEAULT, MARGUERITE, f. de sieur Jacques T. — capitaine de milice de la même paroisse, et de Marie-Elisabeth Dion.

Enfants baptisés à S.-Thomas de Montmagny : *Marie-Reine,* 15 nov. 1781. — *Marie-Esther,* 22 mai 1784. — *François,* 18 avril 1788. — *Marie-Marguerite,* 18 juil. 1789. — *Augustin,* 28 août 1790. — *Mathieu,* 21 sept. 1792. — *Marie-Françoise-Madeleine,* 29 oct. 1793. — *Marcel,* 13 juin 1798.

Le père décédé[2] subitement et inhumé après trois jours, le 3 mars 1805 (acte signé par J.-M. Verreau, ptre).

Extrait du registre de Saint-Thomas de Montmagny, 1818 :

Le douze janvier mil huit cent dix-huit, après la publication de trois bans de mariage faite au prône de nos messes paroissiales et même publication ayant été faite à Saint-Hyacinthe d'Yamaska, comme il paraît par le certificat de monsieur Girouard, curé de la dite paroisse, entre Mathieu Fournier, domicilié à Saint-Hyacinthe, fils majeur de sieur Louis Fournier, cultivateur, et de défunte Marguerite-Ursule Thibeault, ses père et mère, de cette paroisse, et Marie-Rose Gendron, fille majeure de sieur Joseph Gendron et de défunte Marie-Madeleine Godreau, ses père et mère, de cette paroisse, d'autre part, ne s'étant déclaré au dit mariage aucun autre empêchement, excepté celui du 4e degré de consanguinité, dont ils ont obtenu dispense de Monseigneur Bernard Panet, évêque de Saldes, nous, prêtre, curé, soussigné, avons reçu leur mutuel consentement de mariage et leur avons donné la bénédiction nuptiale, selon l'usage et les cérémonies de notre mère, la Sainte Eglise catholique, en présence de Louis Fournier, père de l'époux, de François Côté, capitaine de milice, de Pierre Bélanger, ami de l'époux, qui a signé avec nous, de François Gendron, frère de l'épouse, qui ainsi que les contractants ont déclaré ne savoir signer.

(Signé) François Côté — Ant. Bédard, ptre.

Vraie copie conforme à l'original aux archives de S.-Thomas de Montmagny, expédiée le trois mars mil neuf cent vingt-cinq.

(Signé) Joseph Castonguay, ptre, vicaire.

N.-B. — Le même Louis Fournier, décédé subitement à Saint-Thomas de Montmagny et inhumé après trois jours, le 3 mars 1805, apparaît au mariage de son fils, Mathieu, le 12 janvier 1818. L'acte de sépulture est signé par Messire J.-M. Verreau, ptre. L'acte de mariage signé par Messire Ant. Bédard, ptre.

J'ai fait venir copie des deux actes pour tâcher d'expliquer la difficulté, mais elle reste inexplicable. Parmi les grands parents Fournier, deux seulement sont alliés aux Gendron : *Marcel,* page 283 pour sa famille ; *Mathieu,* page 284, pour son mariage et sa famille.

P.-S. G., ptre.

G

J.G.M.A. Saint-Aubert[2], 9 novembre 1886

GAUDREAULT, Lucien, f. de Joseph — et de Justine Maurais ;
Chouinard, Elisa (M.-Ernestine-Elisa), f. d'*Elie* — et de *Caroline Dumas*.

Pour remplacer la même page 294

J.-Lucien-Elie, né à Holyoke, Mass., 26 août 1887 ; déc. le 30 août suivant. — *Elie*, né[2] 27 mai 1889 ; profession chez les Dominicains, 1er février 1915. Etudes à Rome ; professeur de théologie dogmatique au collège dominicain d'Ottawa : *R. Père Pie-Marie*. — Caroline, née[3] 10 déc. 1890. — *Arthur*, né 13 avril 1892 ; m. à Bernadette Lamontagne, 30 mai 1915, à Concord, N.-H. — *Joseph*, né 27 fév. 1894 ; noyé accidentellement à Concord, 30 juin 1912. — *Lucien*, né[2] 19 août 1895. — *Adrien*, né 14 juin 1897. — *Antoinette*, née 8 oct. 1899 ; m. à Concord, en août 1921 à Elmer Smith, f. de James — et de... — *Gérard*, né 14 juin 1901.

J.G.M.A. Rivière Bleue[1], Témisc., 28 octobre 1919

GAUTHIER, Albert, f. de... ;
O'Leary, Thérèse, f. d'*Edmond* — et d'*Amanda Ouellet*.

Bibiane, b. à N.-D. du Lac, 12 nov. 1922. — *Berthe*, b[1] 28 juil. 1923. — *Lucille*, b[1] 12 mars 1925 ; déc. 20 août 1926.

J.G.M.A. Rivière Bleue[1], Témisc., 6 octobre 1927

GERARD, Philippe, f. de... ;
O'Leary, Cécile, f. d'*Edmond* — et d'*Amanda Ouellet*.

Madeleine, m[1] 29 mai 1928 ; b[1]. — *Gilles*, né 30 sept. 1929 ; b[1]. — *O'Leary*, né 15 fév. 1930 ; b[1].

J.G.M.A. Montréal, cathédrale, 10 juillet 1929

GERMAIN, Paul-Antoine, b. 20 janv. 1901, f. de feu *Ulric* — et de *Mathilda* (Tilly) *Canac-Marquis* ;
Draper, Grace, f. de...

J.G.M.A. Saint-Hyacinthe, 15 août 1923

Giard, Georges, b. à Ste-Rosalie, 21 juin 1899, f. de *Henri* — et d'*Eléonore Scott* ; arr.-p.-f. d'André Scott et de Marguerite Gendron, celle-ci f. de François et de M.-Josephte Simonneau ;
Pion, Diane, f. de Rodolphe — et de Maria St-Pierre.

Ont 5 enfants : deux filles et trois garçons.

J.G.M.A. Saint-Hyacinthe[2], cathédrale, janvier 1891

GIARD, HENRI, f. de Henri — et de Philomène Bilodeau ;

SCOTT, ELÉONORE, b[2] 25 août 1870, f. d'*Antoine* — et de *Lucie Laurence ;* p.-f. d'André Scott et de Marguerite Gendron, celle-ci f. de François et de M.-Josephte Simoneau.

Clarinda, b. à Ste-Rosalie[3], 14 sept. 1891 ; religieuse Sœur-Grise à S.-Hyacinthe, Sœur Alexina. — *Albertine,* b[3] 21 janv. 1893 ; m. à Notre-Dame[4], S.-H., 27 juin 1923, à Eric Jeannelle. — *Ovila,* b[3] 2 avril 1894 ; 1er m. à Coaticook, août 1918, à Alberta Salois ; 2e m., juin 1919, à Ida Lemire. — *M.-Eva-Blanche-Antoinette,* b[3] 17 juin 1895. — *J.-Antoine-Octave-Arthur,* b[3] 5 sept. 1896 ; sép.[3] 19 sept. 1896. — *Jos.-Napoléon-Eugène,* b[3] 26 avril 1898 ; sép.[3] 26 mars 1900. *Georges,* b[3] 21 juin 1899 ; m. 15 août 1923 à Diane Pion. — *M.-Rose-Alba,* b[3] 21 avril 1901 ; sép.[3] 12 août 1901. — *J.-Irénée-Albert,* b[3] 19 mai 1902, non m. — *Marie-Anne-Emilia,* b[3] 5 juil. 1903, non m. — *J.-Antoine-Alphonse-Lucien,* b[3] 26 avril 1905 ; m[4] 25 nov. 1929, à Adrienne St-Pierre.—*M.-Simonne-Gabrielle,* b[3] 19 août 1908, non m. Epouse déc.[3] 11 oct. 1915.

J.G.M.A. Saint-Hyacinthe, Notre-Dame, 25 novembre 1929

GIARD, J.-ANTOINE-ALPHONSE-LUCIEN, b. à Ste-Rosalie, 26 avril 1905, f. de *Henri* — et d'*Eléonore Scott ;* arr.-p.-f. d'André Scott et de Marguerite Gendron, celle-ci f. de François et de M.-Josephte Simonneau ;

ST-PIERRE, ADRIENNE, f. de Hormisdas — et de Marie Desmarais.

J.G.M.A. Coaticook, Qué., août 1918

GIARD, OVILA, b. à Ste-Rosalie, 2 avril 1894, f. de *Henri* — et d'*Eléonore Scott ;* arr.-p.-f. d'André Scott et de Marguerite Gendron, celle-ci f. de François et de M.-Josephte Simoneau ;

SALOIS, ALBERTA, décédée en oct. 1918.

2nd mariage : Coaticook, Qué., juin 1919.

LEMIRE, IDA, f. d'Eddy — et de M. Salois, cousine de la première épouse.

Les deux premiers enfants sont décédés ; un garçon et une fille vivent.

J.G.M.A. Sainte-Rosalie, 5 septembre 1921

GIRARD, J.-CLÉMENT, notaire à Montréal, 375 Jarry, b. à Ste-Rosalie, le 25 mai 1895, f. de *François* — et de *Thaïs Beauregard,*

celle-ci f. de François-Xavier B. — et de Zoé Gendron, celle-ci f. de Pierre G. et d'Archange Roireau ;

SYLVESTRE, AGNÈS, f. de Louis — et de Lucie Bernier.

Monique, b. 7 août 1922 à S.-Georges de Montréal. — *Claude*, b. 5 juil. 1925 à Ste-Madeleine d'Outremont.

J.G.M.A. Sainte-Rosalie[2], 30 janvier 1923

GIRARD, CONRAD, b[2]... ; f. de *François-Xavier*—et de *Rosalba Côté;*

LABONTÉ, FLORENCE, veuve d'Omer Girard ; arr.-petite-f. de Pierre-Samuel Gendron et de Louise Fournier.

Grégoire, b[2] 12 mars 1925. — *Denise*, b[2] 3 juin 1926. — *Emile*, b[2] 6 nov. 1927. — *Rosaire*, b[2] 30 oct. 1929.

J.G.M.A. Sainte-Rosalie[1], 9 octobre 1900

GIRARD, HECTOR, b[1] 20 janv. 1880, f. de *François-Xavier* — et de *Thaïs Beauregard*, fille de François-Xavier B. — et de Zoé Gendron, celle-ci f. de Pierre G. — et de Marie-Archange Roireau ;

DÉSAUTELS, ALBINA, f. de Michel — et de Sarah Vincent.

Marguerite, b[1] 14 mars 1902 ; déc.[1] 1916. — *Laura*, b[1] 4 mai 1904 ; déc.[1] 1918. — *Lucien*, b[1] 16 mai 1906. — *Adrien*, b[1] 20 sept. 1907. — *Françoise*, b[1] 3 janv. 1909 ; déc. en juin 1910. — *Paul*, b[1] 22 avril 1910. — *Philippe*, b[1] 22 fév. 1911 ; déc. 20 mars 1911. — *Maurice*, b[1] 5 mai 1912 ; déc. 15 mai 1912. — *Françoise*, b[1] 9 mai 1914. — *Alphonse*, b[1] 20 mai 1916.

J.G.M.A. Sainte-Rosalie[2], 22 juin 1920

GIRARD, OMER, b[2] le 21 mai 1899, f. de *François-Xavier* — et de *Rose-Alba Côté ;*

LABONTÉ, FLORENCE, b[2] 23 déc. 1899, f. de *Grégoire* — et de *Régina Gendron ;* petite-fille de Louis-Joseph-Samuel G. et de Zoé St-Onge.

Omer Girard décédé 12 nov. 1921.

Page 304: Gobeil, Samuel et M. Célia Brousseau.

Aux élections fédérales du 28 juillet 1930, M. Samuel Gobeil fut élu député (conservateur) de Compton.

H

J.G.M.A. Lévis, Qué., 5 avril 1910

HEBERT, ARTHUR, b. à Sherbrooke. 12 nov. 1891, f. de *Joseph* — et d'*Adélaïde Poitras ;* p.-f. d'Alphonse H. et d'Arzélie Gendron, celle-ci f. de Simon G. et de Marguerite Langlois-Germain ;

St-Laurent, Marie-Anne-Albertine, f. de Benjamin — et de Lidée Vignault.

Roger, b. et déc. à S.-David de Lévis[2], 7 fév. 1911. — *René*, b[2] 31 déc. 1911. — *Raymond*, b[2] 6 fév. 1913. — *Rita*, b[2] 12 mars 1914. — *Rolland*, b[1] à Rivière-du-Loup[3] en bas, 10 oct. 1915. — *Joseph-Robert*, b[3] 13 nov. 1916.

J.G.M.A. Sherbrooke[2], Cathédrale, 6 novembre 1888

Hébert, Joseph, f. d'*Alphonse* — et d'*Arzélie Gendron*, celle-ci f. de Simon G. et de Marguerite Langlois-Germain ;

Poitras, Adélaïde, f. de...

Rose-Alba, b[2] 16 avril 1890 ; non m. ; demeure chez son oncle au presbytère. — *Arthur*, b[2] 12 nov. 1891 ; m. 1910 à Marie-Anne-Albertine St-Laurent. — *Antoinette*, b[2] 1 janv. 1893 ; déc. 12 juil. 1893.

L'épouse déc.[2] 4 janv. 1893 ; l'époux déc.[2] 5 déc. 1893.

Page 313: Hecker, E.=E.=C. et Taschereau, M.=L.=J.

Madame Hecker, remariée à M. P.-B. Dumoulin, veuf de Marie-Louise Taschereau. — Frédéric-William nommé, en 1930, secrétaire de l'Hon. L.-A. Taschereau.

L'honorable Premier Ministre étant frère de Madame Dumoulin, ci-devant Madame Hecker, le fils de celle-ci, Monsieur Frédérick, est par conséquent son neveu.

J.G.M.A. Haverhill, Mass., 14 août 1899

HEON, Alexandre-J., f. d'Octave — et de... ;

Dumont, Marie-Anna, f. de *François* — et de *Marie-Anne Gagnon*.

Jean-Marie, né 26 sept. 1900, m. à Irène Langlois. — *Frank*, né 2 août 1902 ; déc. 5 nov. 1905...

J.G.M.A. New Bedford, Mass., 16 juin 1924

Héon, Jean-Marie, f. d'*Alexandre* — et de *M.-Anna Dumont* ;

Langlois, Irène, f. de Joseph...

Jean-Marie-François, né à Warren, R.-I., 12 juin 1929.

Québec, Saint=Jean, 9 juin 1924

HOUDE, Lorenzo-Ernest-J., f. d'Adjutor — et d'Aviana Marier ;

Marquis, M.-Jeanne-Exilda, f. d'*Edouard* — et d'*Adéline Gagnon*.

J

J.G.M.A. Québec, Saint=Roch, 22 avril 1930

JOBIN, Roméo, f. de Raoul — et d'Amanda Bédard ;

Drouin, M.-Thérèse, f. d'*Adjutor* — et d'*Eléonore Létourneau*.

Après de très fortes études musicales, M. Roméo Jobin a eu l'honneur d'entrer comme ténor de premier rôle au Grand-Opéra de Paris. Venu à Québec pour son mariage, il y donna un grand concert où sa réputation de "chanteur incomparable" s'affirma pour tous l'exacte vérité.

Espérons que s'il revient parmi nous, on ne lui contestera pas ses états de service à Paris, comme on l'a fait pour Xavier Mercier après ses vingt-cinq ans de théâtre à l'Opéra-Comique, au "Covent-Garden" de Londres, sur toutes les grandes scènes de France, d'Algérie, de Belgique, etc. En tout cas, il fera bien d'emporter ses papiers, certificats, documents en bonne et due forme **(Note du Grand-Cousin).**

K

Page 320: Kernan, R.-P. et Fitzpatrick, Alice

Corinne, b. 20 mai 1924.

L

J.G.M.A. Wotton[1], Qué., 1864

LANDRY, ALEXANDRE-EMMANUEL, f. de Narcisse — et de Flavie Lange dit Descoteaux ;

GENDRON, ARZÉLIE, b. à Ste-Rosalie le 13 mai 1843, f. d'*Hyacinthe G.* — et de *Marie Côté.*

Alfred, b[1] 2 janv. 1865 ; m. 30 oct. 1892, à S.-Joseph[2], Biddeford, Maine, à Florida Vallée. — *Mélina,* b[1] 2 janv. 1867 ; m[2] 11 oct. 1895 à Onésime Brunelle. — *Marie,* b[1] 14 juil. 1871 ; m[2] 27 avril 1891, à Ferdinand Dubé. — *Régina,* b[1] 21 oct. 1873 ; m[2] le 28 déc. 1896, à Anaclet Brunelle. — *Arthur,* b[1] 1879 ; m[2] le 13 fév. 1900, à Georgina Hamel.

J.G.M.A. Biddeford, Maine, Saint-Joseph[1], 16 octobre 1919

LANDRY, EDGAR, b[1] 19 août 1898, f. de *Georges-A.* — et de *Sophie Landry ;* petit-f. de Joseph et de Marie-Mélina Gendron, celle-ci f. d'Hyacinthe G. et d'Emilie Courtemanche ;

JANSON, YVONNE, f. de Joseph — et de Héloïse Blais.

Dolorès, b[1] 13 fév. 1923. — *Jean-Richard,* b[1] 17 déc. 1927.

J.G.M.A. Biddeford, Maine, Saint-Joseph[1], 7 mars 1895

LANDRY, GEORGES-A., b[1] 27 août 1874, f. de *Joseph L.* — et de *Marie-Mélina Gendron,* f. d'Hyacinthe G. et d'Emilie Courtemanche ;

LANDRY, SOPHIE, f. d'*Alexandre L.* — et d'*Arzélie Gendron ;* donc cousins-germains par leurs mères qui étaient demi-sœurs, peut-être aussi par leurs pères.

Thérèse, b[1] 10 janv. 1897. — *Edgar-M.*, b[1] 19 août 1898 ; m[1] à Yvonne Jeanson. — *Raymond*, b[1] 10 juil. 1900 ; m. à S.-André de Biddeford, 7 sept. 1921, à Eugénie Grenier.

2nd mariage : Biddeford, Maine, Saint-Joseph[1], 7 août 1908

LAVIGNE, ROSANNA, f. d'Amédée — et de Césarie Pâquet.

Cécile, b[1] 31 mai 1909. — *Thérèse*, b[1] le 5 sept. 1912. — *Olive*, b[1] 9 sept. 1913. — *Jean-Paul*, b[1] 18 mai 1910 ; sép.[1] 20 mai 1910. — *Dorothée*, b[1] 9 juil. 1911 ; sép.[1] 16 janv. 1912.

J.G.M.A. Wotton, Québec, 14 février 1872

LANDRY, JOSEPH, f. de Narcisse — et de Flavie Lange dit Descoteaux ;

GENDRON, MARIE-MÉLINA, b. à Ste-Rosalie le 2 nov. 1853, f. d'*Hyacinthe G.* — et d'*Emilie Courtemanche.*

Evélina, b. à S.-Joseph[2] de Biddeford, Maine, le 3 mars 1873 ; m[2] le 8 août 1893 à Jean-Baptiste Paradis. — *Georges-A.*, b[2] 27 août 1874 ; m[2] à Sophie Landry, et 2° à Rosanna Lavigne.

Léonie, b[2] 2 sept. 1876 ; sép.[2] 18 fév. 1923. — *Marie-Louise*, b[2] 15 sept. 1878. — *Angélina*, b[2] 16 oct. 1880. — *Ernest*, b[2] 2 sept. 1882; m. à Emma Adams. — *Antonio*, b[2] 21 juil. 1884 ; m. à Marie-Dorothée Fournier. — *Joseph-Ed.*, b[2] 7 déc. 1886 ; sép.[2] 29 janv. 1888. — *Wilfrid*, b[2] 25 août 1888. — *Albéric*, b[2] 12 déc. 1891 ; m. à Evéline-Agnès Rémy. — *Béatrice*, b[2] 11 juin 1893. — *Rosalie*, b[2] 20 nov. 1894 ; sép.[2] 7 janv. 1895. — *Achille*, b[2] 21 juin 1896. — *Liliane*, b[2] 13 fév. 1898.

J.G.M.A. Biddeford, Maine, Saint-André[1], 7 septembre 1921

LANDRY, RAYMOND, b. à S.-Joseph de Biddeford le 10 juil. 1900, f. de *Georges-A.* — et de *Sophie Landry ;* petit-f. de Joseph L. et de Marie-Mélina Gendron, celle-ci f. d'Hyacinthe G. et d'Emilie Courtemanche ;

GRENIER, EUGÉNIE, f. de Siméon — et de Joséphine Nadeau.

J.G.M.A. Sainte-Rosalie, 30 octobre 1928

LANGELIER, EUSÈBE-ALPHONSE, b[2] 9 août 1885, f. de *P.-Samuel L.* — et d'*Albertine Fournier ;* p.-f. de Pierre L. et de Marie-Louise Gendron, celle-ci f. de Simon G. et de Marie-Louise Dion ;

DAIGNEAULT, ROSANNA, f. de feu Joseph — et de feu Edwidge Lussier, de S.-Pie de Bagot.

Additions aux Langelier

Page 344 : FOURNIER, MARIE-ALBERTINE, veuve de Pierre-Samuel Langelier ; déc. 30 déc. 1928 ; inhumée 2 janv. 1929 à Sainte-Rosalie.

Page 339 : LAJOIE, ANNE-MARIE, épouse de Henri Langelier, déc. 4 juil. 1929, à McMasterville, près S.-Lambert ; inhumée 6 juil. 1929, à Ste-Rosalie.

Page 171 : LANGELIER, ALPHONSINE, veuve d'Onésime Bourassa, déc. à S.-Hyacinthe (ouvroir Sainte-Geneviève), 24 mai 1929 ; inhumée à Sainte-Rosalie, 27 mai 1929.

Page 341 : LANGELIER, LOUIS, époux d'Eva Gagnon ; déc. à Ste-Rosalie[2], 30 mai 1929, inhumé[2] 1 juin 1929.

Page 344 : LANGELIER, ULDÉRIC-ARTHUR, époux de Bernadette Rivard ; déc. à Lachine, Qué., 21 déc. 1928.

J.G.M.A. Saint-Simon de Bagot, 7 juillet 1908

LAPLANTE, ARTHUR, b. à Ste-Rosalie[2], f. maj. de *François-Xavier* — et de *Julienne Cadoret*, f. de Jean-Baptiste C. et d'Angèle Gendron, celle-ci f. de Simon Gendron et de Marie-Louise Dion;

BREAULT, ANGÉLINA, f. de Joseph B. — et de Hermine Caseault.

Un garçon : *Lionel*, b[2] 14 fév. 1910.

J.G.M.A. Lieu inconnu, 1886

LAPLANTE, JOSEPH, b. à Ste-Rosalie, f. de *François-Xavier* — et de *Julienne Cadoret ;*

CHANEY, MATHILDA, f. de...

Honora, b. 22 août 1887, à Chambord, Qué. ; m. 24 oct. 1904 à J.-C.-Arthur Ménard.

Joseph Laplante décédé.

J.G.M.A. New-Hartford[1], Conn., 7 janvier 1881

LAPLANTE, XAVIER, b. à Ste-Rosalie, f. de *François-Xavier L.* — et de *Julienne Cadoret ;* p.-f. de J.-Bte Cadoret et d'Angèle Gendron, celle-ci f. de Simon G. et de Marie-Louise Dion ;

BAILLARGEON, ARZÉLIE, b. à Détroit, Michigan, 12 mai 1864, f. de Pierre B. — et de Sophie Marcoux.

Mary, b[1] 28 oct. 1881 ; m. à Arthur-A. Winters. — *John*, b[1] 15 déc. 1882. — *Frank*, b[1] 9 oct. 1885. — *Alvina*, b. à Waterbury[2], Conn., 12 mai 1888. — *Amos*, b[2] 11 mai 1892, déc.[2] 7 juil. 1896. — *Henry*, b[2] 12 août 1894 ; m. à Florence Richmond. — *Jeannette*, b[2] 8 oct. 1895 ; m. à John-Joseph Dyer. — *Parmélie*, b[2] 8 juil. 1898 ;

m. à William-A. Fennely. — *Georges,* b[2] 29 juil. 1900 ; m. à Clara Wiseman. — *Evelyn,* b[2] 30 juil. 1902 ; m. à William-P. Malone. — *Julia,* b[2] 3 nov. 1903 ; m. à Joseph Lasarda (polonais). — *Elisabeth,* b[2] 15 sept. 1906. — *Florence,* b[2] et déc. 15 déc. 1907. — *Bertha,* b[2] 6 nov. 1909.

M. Xavier Laplante décédé à Fall-River, Mass., le 14 déc. 1928.

J.G.M.A. Montréal[1], Maisonneuve, 1913

LAVALLEE, Théophile, b. à S.-Joachim de Shefford, f. de...

Gendron, Corinne, b. à Victoriaville, 8 oct. 1879 ; f. d'*Alexandre G.* — et de *Pétronille Verville.*

Yvette, b[1] 1914.

J.G.M.A. Lowell[1], Mass., 29 décembre 1909

LEDOUX, Joseph-Ovide, b. à Ste-Rosalie le 5 fév. 1873 ; f. de *Joseph* — et de *Marguerite-Philomène Fournier.* (Comme son frère le Docteur Joseph-Omer, descend de Thomas Gendron par son père ; ses deux grand'mères étaient cousines germaines) ;

Bélanger, Bernadette, f. de...

Gabrielle, b[1] le 7 nov. 1910. — *Pauline,* b[1] 14 nov. 1911. — *Marcel,* b. à Sherbrooke, 20 oct. 1918. — *Lucien-Guy,* b. 25 mai 1920 ; déc. à 3 mois.

M. Joseph-Ovide Ledoux déc. à Sherbrooke en fév. 1922.

J.G.M.A. Beauport, ' septembre 1917

LEFAIVRE, F.-X.-Edouard, f. de Georges — et de Sara Plamondon;

Marcoux, M.-Jeanne-Cécile, f. de *J.-Désiré* — N. P., et de *Sara Gendron.*

M.-Jeanne-Sarah-Louise, b. 24 juin 1918. — *Joseph-Edouard-Ernest*-Jean, b. 16 oct. 1919. — *Marie-Thérèse*-Jacqueline, b. 17 juin 1921. — *Marie-Marguerite*-Denise, b. 11 mars 1923. — *Marie-Cécile*-Josephte, b. 6 avril 1925.

Notes de Mademoiselle Joséphine Marcoux (voir ci-après).

Page 358: LeFebvre, Arthur et Charland, Marie-Louise

M. LeFebvre est décédé subitement, à Montréal (rue S.-Denis), le 20 décembre 1929.

J.G.M.A. Weedon[1], Québec, 30 juillet 1900

LEMAY, Georges, b. à Weedon, 5 fév. 1880 ; déc. à Walden, Vermont, 8 avril 1929 ; f. de Norbert — et de Marie Messier ;

Côté, Régina, b. à Danville, Qué., 10 mai 1878, f. de *Nicolas* — et de *Clarisse Turcotte.*

Issus de ce mariage : *Ovila*, b[1] 31 juillet 1901. — *Laura*, b[1] 4 juin 1903 ; m. à Ham Sud, Qué., 25 nov. 1920, à Emile Auger (deux enfants : Clémence-Aurietta, b[1] 5 fév. 1922 et Bertrand, b[1] 12 janv. 1923). — *Hosanna*, b[1] 12 mars 1905, déc.[1] 27 oct. 1918. — *Oscar*, b[1] 11 sept. 1906 ; m. à Holyoke, Mass., le 29 nov. 1928, à Aurore Normandin, celle-ci b. à Bagot 21 avril 1907. — *Marie-Alice-Imelda*, b[1] 24 août 1908 ; m. à Weedon, 4 mai 1927, à Henri Sigouin, celui-ci b. à Ascot Corner, 24 oct. 1899. — *Elphège-Renaud* b[1] 21 juin 1910.

J.G.M.A. Sainte-Rosalie[2], 10 septembre 1929

LEMONDE, JOSEPH-ALVAREZ, f. de Joseph — et de Sophronie Lavallée ; veuf d'Eugénie Blain ;

CODÈRE, ROSALIE, b[2] 30 janv. 1878, f. de *Janvier* — et d'*Angèle Laplante ;* arr.-p.-f. de Jean-Baptiste Cadoret et d'Angèle Gen-Gendron, celle-ci f. de Simon G. et de Marie-Louise Dion — veuve d'Onésime Corbeil.

M

J.G.M.A. Beauport, 12 décembre, 1853

MACFARLANE, JAMES, M. D., f. de James — et de Joséphine Duperron ;

GENDRON, ELÉONORE, f. d'*Ambroise* — et de *Julie Laroche.*

Corrections à faire au bas de la page 380 :

Fred-A., m. à May Carroll, à Jersey City ; décédé à l'Hôtel-Dieu de Québec, le 5 déc. 1929 (trois enfants : *Eléonore*, m. à Harry Fletcher ; *Olive*, m. à H. Carroll ; *Carroll*, m. à Elisa Wade, à Chicago). — *Eléonore-Joséphine*, née 1857, m. à New-York en 1907 (à 50 ans) à John Ritchie, de Québec. — *Mary-Jane-Agnes-Teresa*, m. à Londres, Kensington, 1887, à Charles Stuart-Bailey. — *James*, m. à Ida Wainwright. — *William*, m. 2 fois aux Etats-Unis (un fils).

J.G.M.A. Pittsburg, Pennsylvanie

MACFARLANE, JAMES, f. de *James* — , M.D., et d'*Eléonore Gendron ;*
WAINWRIGHT, IDA, f. de...

Harry, déc. jeune. — *Clarissa.* — *Edith.* — *Willie.* — *Edwin.*

J.G.M.A. Québec, Saint-Roch[1], 2 octobre 1918

MARCEAU, PAUL-VINCENT, médecin, f. de Germain-Siméon — et d'Emma Lagueux ;

PICARD, MARIE-LAURE, f. de *Joseph* — et d'*Anne-Marie McKnight.*

Le prénom, en caractères romains, est celui qui est porté.

Gilles-*Siméon*, b[1] 30 août 1919. — *Georges*-Claude, b[1] 20 juil. 1920. — *Marie-Nicole*, b. et déc. à Paris, 8 sept. 1921. — Patrice-*Nicole*, b[1] 12 mars 1923. — Paul-*Benoît*, b[1] 11 mai 1924. — Marie-*Laure*, b[1] 10 août 1925. — *Louis*-Augustin, b[1] 6 fév. 1927. — Etienne-*Joseph-Stanislas*, b[1] 26 déc. 1928.—Vincent de Paul, b[1] 23 avril 1930.

J.G.M.A. **Beauport[2], 26 juin 1867**

MARCOUX, JOSEPH-DÉSIRÉ (et non Pierre-Désiré), N. P., f. de Louis-Philippe — et de Marie Marcoux ;

GENDRON, SARA-ISABELLE, f. d'*Ambroise* — et de *Julie Laroche*.

Marie-Louise, m[2] 7 nov. 1921 à Joseph Lord (page 376). — *Evangéline*, b[2] 9 juin 1876 ; non m. — *Joséphine*, b[2] 25 janv. 1878 ; non m. — *Marie-E.-Thérésa*, m[2] 7 mai 1913, à Hector Desjardins (page 227). — *Laura*, m[2] 7 juin 1914, à Silvère-Paul-Emile Bélanger, N. P. (p. 145). — *Joseph-Désiré-Adolphe*, m. à Laura-Anne Légaré. — *Marie-Jeanne-Cécile*, m[2] 4 sept. 1917 à F.-X.-Edouard Lefaivre (page 358, et ci-dessus, à ce nom).

Décédés jeunes : *J.-Ambroise-Oscar*, né[2] 8 août et déc.[2] 30 août 1872. — *Thomas-Omer*, né[2] 3 mai et déc.[2] 23 août 1875. — *Marie-Hectorine*, née[2] 21 août 1879 et déc.[2] 1 oct. 1880.

Mademoiselle Joséphine Marcoux, du Greffe des "Tutelles et Curatelles" au Palais de Justice de Québec, nous a gracieusement aidé à corriger et compléter ce que le volume de 1929 a publié sur sa famille.

Nous lui devons aussi à peu près tout ce que nous publions sur les Bélanger (Emile), Blagdon, Couture, MacFarlane, O'Leary, Stuart-Bailey, Tarte, Thurgarland...

J.G.M.A. **Québec, Saint-Jean, 26 septembre 1917**

MARCOUX, J.-D.-ADOLPHE, M. D., f. de *J.-Désiré* — N. P., et de *Sara-Elisabeth Gendron* ;

LÉGARÉ, LAURA-ANNE, f. d'Alexandre — et de Elna-Cordélia Wheeler.

Jean, b. 16 fév. 1919 ; déc. 3 juil. 1924. — *Jos.-Alexandre*-MAURICE, b. 12 fév. 1920. — *Charles-Henri*-GENDRON, b. 10 juil. 1921. — *Joseph*-GUY-*Paul*, b. 21 fév. 1924. — *Raymond-Marie-Hector*-CLAUDE, b. 9 sept. 1927.

J.G.M.A. **Saint-Pascal**

MARTIN, PHILIPPE, f. du notaire Martin, de S.-Pascal ;

O'LEARY, JOSÉPHINE (décédée), f. de *James* — M. D. et d'*Elisa Gendron*.

J.G.M.A. Chambord², Québec, 24 octobre 1904

MENARD, J.-C.-ARTHUR, f. d'Onésime — et de Louise Tremblay ;
LAPLANTE, HONORA, b² 22 août 1887, f. de *Joseph L.* — et de *Mathilda Chaney.*

Ernest, b² 11 oct. 1905 ; m. 22 août 1928 à Juliette Pacaud. — *Willy,* b² 3 sept. 1907. — *Ulric,* b² 27 avril 1909. — *Charles-Arthur,* b² 23 août 1910 ; m. 10 fév. 1930 à Eva Bolduc. — *Patrick,* b² 16 mars 1912. — *Fernand,* b² 26 mars 1914. — *Cécile,* b² 1 déc. 1915. — *Lucia,* b² 16 mars 1917. — *Béatrice,* b² 30 juin 1918. — *Léo,* b² 20 fév. 1920. — *Madeleine,* b² 22 fév. 1922. — *Marthe,* b² 3 nov. 1923. — *Georges-Henri,* b² 25 fév. 1925. — *Marcel* et *François-Xavier,* b² 26 août 1926. — *Roch-Edilbert,* b² 13 mars 1928.

J.G.M.A. Chambord², 10 février 1930

MÉNARD, CHARLES-ARTHUR, b² 23 août 1910, f. de *J.-C.-Arthur* — et de *Honora Laplante,* petite-f. de François-Xavier L. — et de Julienne Cadoret, celle-ci f. de J.-B. Cadoret et d'Angèle Gendron, celle-ci f. de Simon G. et de Marie-Louise Dion ;
BOLDUC, EVA, f. de Joseph B. — et d'Eugénie Jean.

J.G.M.A. Chambord², Qué., 22 août 1928

MÉNARD, ERNEST, b² 11 oct. 1905, f. de *J.-C.-Arthur* — et de *Honora Laplante,* petite-f. de François-Xavier et de Julienne Cadoret, celle-ci f. de J.-B. Cadoret et d'Angèle Gendron, celle-ci f. de Simon G. et de Marie-Louise Dion ;

PACAUD, JULIETTE, f. de Joseph P. — et de Marguerite Demeules.

Page 393: Morency, Placide, et Pelletier, Fernande

Ajouter : *Marie-Marcelle-Lise,* b. à Québec, S.-Dominique, 10 oct. 1930.

Page 389: Mignault, Pierre-Emile, et Dupont, Evélina

M. P.-E. Mignault, décédé à Upton le 27 août 1930, âgé de 76 ans.

Page 516 : Son fils, le R. P. Albert Mignault, dominicain de Québec, docteur en théologie, etc., est parti pour Rome le 23 septembre 1930 appelé par le Révérendissime Père Gillet, Maître-Général de son ordre. Il a été nommé par lui Doyen-secrétaire du Collège Angélique et attaché à l'oeuvre de l'édition Léonine de saint Thomas d'Aquin.

J.G.M.A. Québec, Saint-Roch, 8 mai 1905

MORENCY, ARTHUR (CHARLES-ARTHUR), f. d'*Onésime* — et d'*Eléonore Létourneau ;*

TOUSSAINT, BLANCHE (-YVONNE), f. de François-Xavier — et d'Eugénie-Sédulie Bourget.

Simone, m. 15 oct. 1930 à Félix Hudon, à N.-D.-du-Chemin.

Page 394: Morin, Benoît et Gendron, Restitute

Benoît Morin était proche parent du célèbre Augustin-Norbert Morin, député en 1830, auteur des fameuses 92 résolutions (1834), chef du *Club des Fils de la liberté* ou *des Patriotes de* 1837, Orateur de l'assemblée législative sous l'Union, plus tard secrétaire provincial et juge de la cour supérieure, etc. Mort en 1865 à l'âge de 62 ans.

Souche commune : Morin, Augustin, m. S. François-du-Sud, 1750, à Théotiste Talbot.

I—Augustin, m. S.-Pierre-Sud, 1770, à Françoise Bélanger.

II—Augustin, m. S.-Michel, 1803, à Marie-Anne Cotin-Dugal.

III—Augustin-Norbert, m. Québec, 1843, à Adèle Raymond.

I—Joseph-Prudent, m. S.-Pierre-S., 1799, à Françoise Blais.

II—Benoît, m. S.-Frs.-S., 1834, à Restitute Gendron.

Donc parenté du 2 au 3, et il va de soi qu'elle est la même pour les frères et soeurs de Benoît : Joseph (m. 1822 à Cecile Picard) ; Augustin, (m. 1836 à Eléonore Blais) ; Magloire, m. 1843 à Lorette Boissonnault) ; Marie-Françoise (m. 1820 à Noël Picard) ; Eléonore, m. 1827 à Jean-François Boutin) ; Constance (m. 1833 à Vital Boissonnault) ; Euphémie (m. 1836 à Benoni Buteau).

La parenté des enfants de ceux-ci avec le même Augustin-Norbert serait du 3 au 3, et signalons parmi eux Joseph Picard, m. 1863 à Elise Boissonnault, celle-ci f. de Vital — et de Constance Morin ; du 3 au 4, celle de M. le Commandeur Joseph Picard, m. 1888 à Anne-Marie McKnight ; du 3 au 5, celle de Marie-Laure Picard, fille de ce dernier, m. 1918 au docteur Paul-Vincent Marceau.

O

J.G.M.A. **Kamouraska, février 1899**

O'LEARY, EDMOND, f. de *James* — M. D., et d'*Elisa Gendron ;*

OUELLET, AMANDA, f. de...

James, né à S.-Pascal[1] 26 janv. 1900 ; m. 1920 à Irène Vermeersh. — *Edmond*, n[1] 11 fév. 1901. — *Thérèse*, née 2 juin ; m. à Albert Gauthier à la Rivière Bleue[2], 28 oct. 1919. — *Cécile*, née[1] 1 oct. 1903 ; m. à Philippe Gérard le 6 oct. 1927. — *Gustave*, né[1] 5 janv. 1905 ; non m. — *Joséphine*, née[1] 1 juin 1906 ; m[2] à Gérard Couture, 9 juin 1928. — *Ernest*, b[1] le 7 juin 1907 ; non m. — *Freddie*, né[1] 8 août 1908 ; déc. 12 mars 1910. — *Lina*, n[1] le 25 déc. 1910.

J.G.M.A. **Holyoke, Mass., 18 mai 1895**

O'LEARY, EDOUARD, f. de *James* — M. D., et d'*Elisa Gendron ;*

GAUVIN, EUPHÉMIE, f. de...

Elisabeth, b. à S.-Pascal[1], 30 mai 1900 ; déc. à Holyoke, Mass., le 30 janv. 1911. — *Edouard*, b[1] 12 nov. 1902 ; m. à Albina Cassé, 26 déc. 1925, à S.-Marc. — *Bertha*, b[1] le 17 août 1905 ; déc.[1] le 12 avril 1907. — *Caroline*, b[1] le 6 janv. 1907 ; non m.

J.G.M.A. Rivière Bleue, Témiscouata, 23 novembre 1920

O'LEARY, JAMES, f. d'*Edmond* — et d'*Amanda Ouellet* ;
VERMEERSH, IRÈNE, flamande, f. de...

Jeannine, 8 ans (en 1930). — *Jacques*, 6 ans. — *Monique*, 4 ans. — *Nicole*, 2½ ans. — *Rodolphe*, 1½, tous baptisés à Rivière-Bleue.

J.G.M.A. Beauport, 21 août 1867

O'LEARY, JAMES-ANNIBAL, médecin, f. de James — M. D. de Saint-Pascal, et de Joséphine Tourangeau ;
GENDRON, ELISE (Elisabeth) -JOSEPHINE, f. d'*Ambroise* — et de *Julie Laroche*.

Edouard, b. à S.-Pascal[1], 16 mai 1869 ; m. à Euphémie Gauvin. — *Patricia*, b[1]... ; déc. jeune. — *Marie-Louise*, b[1] 16 août 1871 ; m[1] 19 janv. 1890, à Oscar Blagdon. — *Edmond*, né[1] 5 oct. 1875 ; m. à Amanda Ouellet. — *James*, né[1]... déc.[1] à 18 ans. — *Joséphine*, née[1] ; m. à Philippe Martin, f. du notaire Martin, de S.-Pascal. — *Joseph*, né[1] 1 mars 1880 ; m. 1° à Odina Michaud, 31 juil. 1907 ; 2° à Odélie Côté, 24 oct. 1923. — *Elisabeth*, née[1] 31 oct. 1879 ; non m. — *Thérèse*, née et déc.[1] ; non m.

J.G.M.A. ...31 juillet 1907

O'LEARY, JOSEPH, né à S.-Pascal 1 mars 1880, f. de *James* — , M. D., et d'*Elise Gendron* ;
MICHAUD, ODINA, âgée de 23 ans... ; décédée le 29 mars 1922.

Maurice, né 6 juil. 1908. — *Gabrielle*, 24 sept. 1909. — *Roger*, 5 mai 1911. — *Simonne*, 2 fév. 1914. — *Gilbert*, 21 juil. et déc. 24 juil. 1914. — *Robert*, 1 juil. 1915. — *Marie-Berthe*, 21 déc. 1916,

2nd mariage. 24 oct. 1923. à Odélie Côté.

P

Page 408 : Payeur, Amédée, et Masse, Ombéline

Note à la note : Si Christophe Payeur, ou plutôt Payer, est venu à Québec en 1776 avec les troupes allemandes, il ne s'ensuit pas qu'il fût Allemand lui-même. Ce nom de **Payer**, précédé ou non de la particule de noblesse **Von**, est dès longtemps connu, répandu en Autriche. Au dernier siècle, le chevalier Jules Von Payer, né en 1842, célèbre explorateur autrichien, officier d'état major, participa à la seconde expédition allemande

sur la côte orientale du Groënland (1869-1870) : à une autre dans la mer polaire (1872-1874), au cours de laquelle fut découverte la Terre de François-Joseph. — Tout récemment, dans son livre sur la Grande-Guerre et l'armistice de 1918, le général Mordacq nous dit que, entre deux séances, de mauvaises nouvelles étant arrivées d'Autriche, **Von Payer** posa à Ludendorf la question suivante : "Si la catastrophe autrichienne se produit, quelles conséquences aura-t-elle pour notre situation militaire ?" etc.

Plus que probablement, notre Christophe Payer (Von Payer ?) était catholique, tout comme son pays d'origine.

Page 409 : Payeur, Hilaire, et Fiset, Laura

Six enfants vivants : *Sophie*. — *Alphonse*. — *Arthur*. — *Laura*. — *Armand*. — *Lucienne*. — 4 déc. très jeunes.

J.G.M.A. Cathédrale de Saint-Hyacinthe[1], 30 août 1910

PELLETIER, Henri, f. de Hubert — et d'Elisa Pelletier, de Ste-Rosalie ;

Corbeil, Marie-Rose-Blanche, b[1] 5 nov. 1889, f. d'*Octave* — et d'*Adélina Scott* ; petite-f. d'André Scott et de Marguerite Gendron, celle-ci f. de François G. et de Josephte Simonneau.

Enfants tous baptisés à S.-Simon de Bagot : *Adrienne*, b. 26 juil. 1911 ; déc. le 10 mai 1926. — *Gabrielle*, b. 21 oct. 1912. — *Gaston*, b. 27 janv. 1914. — *Irène*, b. 12 sept. 1915. — *Béatrice*, b. 28 janv. 1917. — *Rolland*, b. 28 juil. 1918. — *Berthe*, b. 4 fév. 1920. — *Gérard*, b. 3 déc. 1921. — *Maurice*, b. 23 sept. 1923. — *Jean-Paul*, b. 8 juil. 1925. — *Thérèse*, b. 2 sept. 1927. — *Claire*, b. 17 août 1929.

Page 413 : Phaneuf, Alphonse, et Gendron, Elmire

Ce couple appartient à la descendance de Pierre Gendron.

J.G.M.A. p. 231 : Destroismaisons-Picard, Auguste et Drouin, Alida

Ajouter enfants : *Monique*, née 27 sept. 1916. — *Mélanie*, 1917. — *Suzette*, décembre 1918.

M. Auguste Picard (Gus — comme on l'appelait —) a été Président de la Chambre de Commerce pour l'année 1929.

J.G.M.A. p. 231 : Picard, Clovis et Dessaint, Blanche

Peu de renseignements nouveaux. Décédé. Etait comptable chez MM. Drouin et Frères, Québec. Une fille, m. au Docteur J.-André Lessard. Une fille employée aux statistiques provinciales. Un fils, Jean, chez les Pères du Saint-Sacrement, se prépare au sacerdoce.

Page 233 : Picard (Destroismaisons), Joseph et Boissonnault, Elisabeth

Note de M. le Commandeur Joseph Picard sur sa soeur Mélanie : Entrée chez les Soeurs d'Afrique en 1895. Initiée là-bas à l'organisation des hôpitaux. Sa communauté ayant été réquisitionnée par le gouvernement français pour le service du contingent Africain durant la Grande-Guerre, elle resta au front avec lui jusqu'à la fin, prodiguant ses soins aux malheureux soldats, morts ou blessés, et méritait par là pour elle-même et sa com-

munauté, la décoration militaire. Revenue au Canada quelques années plus tard, elle fut supérieure de sa Congrégation, à Lévis, de 1923 à 1927, après quoi elle est retournée en Afrique, étant de nouveau préposée à la direction d'un hôpital de ce pays, charge qu'elle occupe encore actuellement.

J.G.M.A. Québec, Notre-Dame, 28 août 1888

PICARD (DESTROISMAISONS-), JOSEPH, b. 1864, f. de *Joseph* — et d'*Esabeth Boissonnault ;*

McKNIGHT, ANNE-MARIE, f. min. de Patrick — et de Maria Cahill.

Commandeur de saint Grégoire le Grand ; président de la Commission scolaire catholique de Québec ; directeur-gérant de la "Rock City Tobacco Company" ; ex-président de la Chambre de Commerce pendant toute la durée de la Grande-Guerre 1914-1918, etc.

Ascendance.—L'un des ancêtres de Monsieur Picard est Nicolas Gendron, comme ci-après :

Picard, Joseph, m. 1863 à Elisabeth Boissonnault.—Boissonnault, Vital, m. 1833 à Constance Morin.—Boissonnault, Louis, m. 1798 à Reine Mercier.—Boissonnault, Pierre-Nicolas, m. 1763 à Thérèse Gendron.—Gendron, Jacques, m. 1743 à Thérèse Audet.—Gendron, Joseph, m. 1715 à Geneviève Asselin.—Gendron, Jacques, m. 1686 à Marie-Anne Charland.—Gendron dit La-Fontaine, Nicolas, m. 1656 à Marie-Marthe Hubert.

Voir ci-dessus note à Morin, Benoît et Gendron. Restitute.

Enfants : *Joseph-Edouard* (Eddie), né à S.-Roch, 17 août 1889 ; m. 1915, à Sara-Alice Gingras. — *Auguste-Clovis* (Gus.), b. 1891 ; m. à Alida Drouin. — *Marie-Joseph,* né 12 sept. 1892 ; déc. 13 mai 1914. — *Marie-Laure,* née 17 mai 1894 ; m. 2 oct. 1918 au Dr. Paul-Vincent Marceau. — *Claire,* née 1896 ; déc. avril 1901. — *Jules-Eugène,* b. 5 mars et déc. 8 mars 1898. — *Horace,* né 11 mars 1900 (ingénieur-chimiste), non m. — *Stanislas-Armand,* né 25 nov. 1903.

J.G.M.A. Québec, Saint-Roch, 19 octobre 1915

PICARD (DESTROISMAISONS-), JOSEPH-EDOUARD (Eddie), f. de *Joseph* — et d'*Anne-Marie McKnight ;*

GINGRAS, M.-SARA-ALICE, f. d'Alphonse — et de Sara Couture.

Robert, né 1 déc. 1916. — *Donald-Guy,* 31 août 1918. — *Marc-André,* 5 déc. 1921. — *Denise,* 26 juin 1924. — *Laurent-Alphonse* et *Gaétan* (jumeaux), 24 oct. 1927.

J.G.M.A. Saint-Gabriel de Stratford, 1892

PICARD (DESTROISMAISONS-), STANISLAS (décédé), f. de *Joseph* — et d'*Elisabeth Boissonnault ;*

DESTROISMAISONS-PICARD, HÉLÈNE, f. d'*Hubert* — et de *Geneviève Gendron ;* sœur du Rév. Pierre-Hubert Picard, curé de Wottonville depuis 1924. (Voir sa notice, p. 513 du volume de 1929).

Enfants : *J.-Henri,* déc. — *Robert,* déc. — *Lucie.* — *Charles-Antoine,* déc. — *André-Albert,* déc. — *Cécile.* — *Jean.* — *Berthe.* — Résid. à Québec.

Mlle Cécile vient d'entrer chez les sœurs du Bon-Pasteur, Québec, automne 1930.

Page 271: Fitzpatrick, Sir Charles et Caron, M.=E.=Corinne

Docteur en droit, membre du Conseil privé de Sa Majesté et du tribunal de La Haye, chevalier Grand-Croix de l'Ordre de Saint-Michel et de Saint Georges, ancien juge en chef de la Cour Suprême du Canada, ancien lieutenant-gouverneur de la Province de Québec, ancien administrateur-général du Canada, ancien professeur de droit criminel à l'Université Laval, etc., etc.

J.G.M.A. Sainte=Rosalie[2], 16 janvier 1868

PICARD, Napoléon, f. maj. de feu Flavien — et de déf. Adélaïde Marchesseau ;

Langelier, Malvina ou Mélina, b[2] août 1850, f. de *Pierre L.* — et de *Marie-Louise-Gendron,* celle-ci f. de Simon G. et de Marie-Louise Dion.

Godefroid, b[2] 2 déc. 1869, médecin aux Etats-Unis. — *Joseph-Denis,* b[2] 9 mars 1871 ; sép. 25 juil. 1871.

Epouse inhumée[2] 17 oct. 1871 à 21 ans.

Napoléon Picard, remarié[2] 1 juil. 1873 à Emilie Laurence, f. maj. de Pierre L. et de Marguerite Lussier.

Page 415: Pichet, Eudore et Marquis, Marie=Louise=

Eudore et *M.-Rose* (jumeaux). — *Philippe.* — *Gérard.*—*Annette.* — *Anita.* — *Simone et M.-Jeanne, décédées.* — *Odiana.* — *Yvette.* — *Rolland.* — *Rollande.*

J.G.M.A. Saint=Henri, Montréal[1], 12 septembre 1912

PILON, Joseph-Félix-Ambroise-Patrick, f. d'Ambroise — et de Joséphine Légault ;

Dion, Marie-Louise, b[1] S.-Joseph, 17 juin 1882, f. de *Pierre-Saül* — — et de *Virginie Provost ;* p.-f. d'Augustin et de Françoise Gendron, celle-ci f. de Simon G. et de Marie-Louise Dion.

M.-Claire-Zéphirine-Marguerite, b. 25 juin 1913. — *J.-Saül-Arsène-Lucien,* b. 22 juil. 1914. — *J.-Robert-Laurier,* b. 17 sept. 1915. — *M.-Jeanne-Lucienne,* b. 12 oct. 1916. — *J.-Henri-Irénée-Gérard,* b. 29 oct. 1917. — *M.-Albina-Laurette-Noëlla,* b. 11 déc. 1918. — *J.-Léopold-Jean-Germain,* b. 18 mai 1920. — *J.-Henri-Vincent-Gérard,* b. 4 mai 1921. — *J.-Marcel-Bernard,* b. 28 mai 1922. — *J.-Noé-Jacques-Gilles,* b. 2 mai 1924.

Page 418: Poliquin, Jean-Baptiste et Germain, Atala

Ajouter les enfants : *Jules-Ulric-Guy*, b. à Trois-Rivières², 13 sept. 1914. — *Germain*. — *Rosaire*. — *Jean-Jacques*, b² 13 janv. (né 11) 1922. — *Paul-Albert*, né² 31 janv. 1926.

J.G.M.A. Québec, Notre-Dame, 1er octobre 1907

PREVOST, ALFRED-LOUIS, avocat, b. à S.-Charles, 25 nov. 1881 ; f. de *Louis* — et de *Hortense-Stéphanie Canac-Marquis* ;

MONTREUIL, MARIE-LOUISE, f. de Nérée-Yves — , notaire, et d'Emma Pâquet.

Louis-Alfred-Yves-Mastaï-Montreuil, b. à Beauport², 12 juil. 1908. — *M.-Juliette-Gabrielle*, b² 17 déc. 1909. — *M.-Cécile-Berthe-Fernande*, b² 15 janv. 1911. — *M.-Thérèse-Louise-Annette*, b² 29 déc. 1911. — *M.-Julienne-Bibiane*, b² 6 mars 1913. — *M.-Marguerite-Marcelle*, b² 25 déc. 1914.

Le 7 mai 1916, l'avocat Prévost fut choisi comme candidat conservateur pour le Comté de Québec, mais il déclina modestement cet honneur. Au barreau depuis 1906, il est de la Société Bédard, Prévost et Taschereau.

M. Prévost est docteur en droit, conseil du Roi, professeur de droit municipal à l'Université Laval.

J.G.M.A. Saint-Gervais, 12 janvier 1881

PRÉVOST, LOUIS, maj. de Magloire — et de Marguerite Fournier ; s. à St-Charles², 11 juil. 1889 (41 ans) ;

CANAC-MARQUIS, MARIE-HORTENSE-STÉPHANIE, b. 1859, f. de *Joseph* — et de *Marie-Zoé Boissonnault*.

Jos.-Louis-Alfred, b² 25 nov. 1881 ; m. à M.-Louise Montreuil. — *M.-Adèle-Laure*, b² 5 déc. 1882 ; s. à Jacques-Cartier, Qué., 22 juil. 1910. — *M.-Aurélie-Stéphanie*, b² 10 janv. 1884 ; déc. à 8 ans. — *J.-Louis-Ernest*, b² 27 sept. 1886, ordonné prêtre, le 10 juin 1911, à Fall-River, Mass. — *Elise-Bernadette*, b² 27 sept. 1887 ; m. à Joseph-Eugène Mathieu. — *J.-Charles-Eugène*, b² 17 déc. 1888 ; déc. à 3 ans.

Louis Prévost était frère de feu Mgr Jean-Alfred Prévost, curé de Notre-Dame de Lourdes, Fall-River, et du Rév. Charles-Eugène, curé de Bennington, Vermont.

Après quatre ans et demi de veuvage, Hortense C.-Marquis s'est remariée à Joseph Couture. (Voir plus haut, à ce nom).

R

J.G.M.A. **Saint-Barnabé, 1854**

RODIER, AUGUSTIN, f. de... ;

GENDRON, LÉOCADIE, b. à Ste-Rosalie, 31 janv. 1835 ; sép. mars 1860.
fille de *Simon* — et de *Marie-Louise Dion.*
Sans postérité.

J.G.M.A. **Lévis, Saint-Joseph, 1er juillet 1874**

ROY, GEORGES, maj. de Pierre — et d'Adélaïde Enouf ; s. Québec, N.-D., 13 nov. 1914 ;

MARQUIS, MARIE (MARY), f. de *Charles* — et d'*Abigaïl Graham.*

Au moment de mettre sous presse, nous apprenons le décès de Madame Georges Roy, survenu à Québec, le 27 novembre de cette année 1930 : — **Ascendance :** C.-Marquis : Charles, m. 1853, à Abigaïl Graham. — C.-Marquis, Pierre, m. 1824 à M.-Louise Quentin. — C.-Marquis, Pierre, m. 1797, à Françoise Boissonnault. — Boissonnault, Pierre-Nicolas, m. 1763 à Thérèse Gendron.

Anonyme, ondoyé S.-Roch, Qué.[2], 1875. — *Anonyme,* ondoyé[2], 1876. — *M.-Joseph-Guillaume-Oscar,* b[2] 30 oct. et déc. 8 déc. 1876. — *M.-J.-Victor-Rosaire-Paul,* b. à S.-Jean, Qué., 1er oct. 1877 ; m. (Paul) à M.-Alma Hardy. — *François-Xavier-Lauréat,* b[2] 16 mars 1879 ; m. à Lucina Trottier. — *M.-J.-Napoléon,* b[2] 16 juil. 1880 ; m. (Oscar) à Caroline Noël. — *M.-J.-Albert-Sylvio,* b[2] 24 mai 1882 ; déc.[2] 9 mai 1893. — *M.-Louise-Albertine,* b[2] 15 nov. 1883 ; déc.[2] 22 mai 1884. — *J.-Eugène,* b[2] 24 avril 1885 ; déc. 20 mars 1888. — *Pierre-Elgin,* b. à Beaumont[3], 29 juin 1886 ; déc.[3] 28 sept. 1888. — *M.-Anne-Rose-Blanche-Fabiola,* b[3] 22 août 1887 ; décédée à Québec, 23 mai 1904 (16 ans et 9 mois). — *Maurice-Donat,* b. à S.-Michel, 21 août 1888 ; m. (Maurice) à Berthe Saint-Louis. — *Fille ondoyée*[2], 29 mars 1890. — *John-Horace,* b[2] 26 nov. 1892 ; m. 11 déc. 1923 à Gabrielle Bienvenue (voir p. 433). — *Albert-Adélard,* b[3] 1 mai 1897 ; m. (Albert) à Gratia Martel. — Pour autres détails voir *Famille Canac-Marquis.*

Page 433 : Roy, Maurice et Saint-Louis, Berthe

M. Roy est gérant, à Montréal, de la "Compagnie Desco", si bien recommandée pour la pierre artificielle qu'elle fabrique avec tant de succès. Voir, par exemple, le portail, tout le fenestrage, etc., de la nouvelle église Saint-Dominique, à Québec.

J.G.M.A. **Auburn, Maine, 7 janvier 1904**

ROY, OSCAR, f. de *Georges* — et de *Marie-C. Marquis ;*

NOËL (de Tilly), CAROLINE, f. de Georges Noël — et de Caroline Fortin.

Georges-Oscar, b. à North Cambridge, Mass., 10 mars 1905 (né le 6). — *Fabiola-Marie-Caroline,* b. à Ste-Foye[2], Qué., 19 juin 1907. — *Germaine-Anna-Marguerite-Cécile,* b[2] 22 nov. 1908 ; m. à La Tuque, 17 nov. 1930, à Pierre Moreau, f. de Simon — et de Vitaline Brunelle. — *Fernande-Marie-Eva,* née à La Tuque, 23 déc. 1913 ; sép. à Limoilou[3], 29 mars 1916. — *Marcel-Albert-Lucien,* b[3] 28 avril 1915 ; s[3] 28 mars 1916. — *J.-Michel-John-Gérard,* b. 8 juil. 1918, à nouvelle église des RR. Pères Eudistes, Québec.

S

J.G.M.A. **Londres, Kensington, 1887**

STUART-BAILEY, Charles... ;

McFarlane, Mary-Jane-Agnes-Teresa, f. de *James* — M. D., et d'*Eléonore Gendron.*

Eléonore, déc. en Angleterre à l'âge de 9 ans. — *Charles,* déc. sous les armes pendant la Grande-Guerre. — *Marie,* déc. en Floride, à 28 ans.

T

J.G.M.A. **Montréal, 26 avril 1930**

TARTE, Jean-Louis, f. de L.-Joseph — et de Berthe Gauthier ; petit-fils du célèbre journaliste Israël Tarte ;

Blagdon, Corinne-Florence, f. d'*Oscar* — et de *Marie-Louise O'Leary.*

Page 456: Taschereau, Paul et M.-Marg.-Emma-Sainte-Foye Belleau

Enfant : *Sainte-Foye-Louis-Alexandre,* b. à Québec, Saint-Cœur de Marie, 24 mars 1929.

Page 456: Taschereau, Robert et Donohue, Kathleen

Licencié en droit, professeur de droit criminel à l'Université Laval.

Elu député du comté de Bellechasse le 20 octobre 1930.

J.G.M.A. **Québec, Basilique, 5 août 1930**

TESSIER, Adolphe, M. D., b. 27 oct. 1900, f. de Donat — et de Rose-Anna Lafresnière ;

Charland, Marguerite (Marguerite-Marie-Thérèse-Stéphanie), b. 3 avril 1904, f. de feu *Télesphore* (J.-Gaudiose-T.) — et de feu *Marie-Emma Gendron.*

Carte de visite : Capitaine Adolphe Tessier, "Royal Canadian Army Medical Corps". Après cinq ans d'études à l'Université-Laval, c'est-à-dire le 10 juin 1928, M. Tessier obtint son diplôme de docteur en mé-

decine, avec grande distinction. Peu après, le Ministère de la Milice, lui confiait l'importante fonction de médecin interne à l'hôpital militaire de Québec. Sorti du collège de Nicolet avec le titre de bachelier-ès-arts, il avait ensuite étudié à "St. Dunstan's University", Charlottetown, et suivi plus tard un cours spécial au "Manhattan State Hospital" de New-York.

M. Tessier est cousin-germain de l'honorable Ministre Hector LaFerté, leur grand'mère à tous deux étant — chose assez curieuse — Angèle Charland, fille de Jean-Baptiste — et d'Adelaïde Provençal.

Ainsi donc : **Tessier, Louis,** m. 1858, à **Charland, Angèle.**

1er dégré

LaFerté, Joseph, m. 1879, à Georgiana-Jeanne Tessier, fille des précédents.

Tessier, Donat, fils des précédents, m. 1897 à Rose Lafresnière.

2e dégré

LaFerté, Hon. Hector, f. des précédents, m. 1911 à Irène Sénécal.

Tessier, Capitaine Adolphe, fils des précédents, m. 1930 à Marguerite Charland.

Monsieur Tessier et Mademoiselle Charland étaient-ils parents entre eux ? Oui, mais de très loin, du sixième au neuvième dégré, comme ci-après :

Ancêtre commun (on sait que nous en avons tous au moins une trentaine) :

Charland, Claude : m. 1o 1652 à **Jacqueline Des Bordes**; 2o 1661 à **Jeanne Pelletier.**

1er dégré

Charland, Gabriel, issu du 2e mar. de Claude, m. 1715, à Madeleine Drouin.

Charland, Denis, issu du 1er mar. de Claude, m. 1681 à M.-Anne Létourneau.

2e dégré

Charland, Joseph-Marie, f. des précédents, m. 1760, à Margueri. te Thivierge.

Charland, Pierre, f. des précédents, m. 1706, à M.-Anne Guillemette.

3e dégré

Charland, Germain, f. des précédents, m. 1802, à Judith Demers.

Charland, Pierre, f. des précédents, m. 1733, à Angélique Chantal.

4e dégré

Charland, Guillaume, f. des précédents, m. 1846 à Mathilde Canac-Marquis.

Charland, Charles, f. des précédents, m. 1770, à Josette Gariépy.

5e dégré

Charland, Télesphore, f. des précédents, m. 1892 à Emma Gendron.

Charland, Dominique, f. des précédents, m. 1799 à Scolastique Mayrand.

6e dégré

Tessier. Adolphe. f. de Donat et de Rose Lafresnière. m. 1930. à Marguerite Charland. f. des précédents T. Charland et Emma Gendron.

Charland. Jean-B. f. des précédents. m. 1837. à Adelaïde Provençal.

7e dégré

Tessier. Louis. m. 1858. à Angèle Charland. fille des précédents.

8e dégré

Tessier. Donat. f. des précédents. m. 1897. à Rose Lafresnière.

9e dégré

Tessier. Adolphe. f. des précédents. m. 1830. à Marguerite Charland.

Malgré des écarts de dates très considérables entre les mariages des deux frères Gabriel et Denis: des cousins-germains. Joseph-Marie et Pierre, des cousins au 3e dégré: malgré un écart de 93 ans à la cinquième génération entre Télesphore Charland. père de Mlle Marguerite et Dominique Charland trisaïeul de M. Tessier par sa grand'mère Angèle. nous croyons le tableau qui précède parfaitement exact.

On dit que l'histoire se répète. Ainsi le père de Mlle Marguerite Charland trouva-t-il. longtemps après son mariage avec Emma Gendron. qu'il avait une parenté avec elle du 5e au 6e dégré (Voir volume. p. 36).

Lisez les physiologistes sur ce qu'ils appellent "le cri du sang".

J.G.M.A. **Toronto, 29 juin 1913**

THURGARLAND, Wilfrid-C., f. de... ;

Blagdon, Cécile-Patricia, f. d'*Oscar* — et de *Marie-Louise O'Leary*.

Yvonne-Elisabeth, née 9 janv. 1915. — *Marion-Patricia*, née 21 nov. 1922.

PRETRES, RELIGIEUX et RELIGIEUSES

1° PRETRES

P.G.M.T. — TRAHAN, LUC, né 1822 (décédé), f. de Joseph — et de Marie Gendron. Voir volume de 1929, p. 547.

P.G.M.T. — TRAHAN, CHANOINE, HYACINTHE (décédé), né à Yamachiche 25 décembre 1833, f. de Joseph — et de Marie Gendron. Fit ses études à Nicolet, où il fut ordonné par Mgr. Cooke, le 19 sept. 1858. Vicaire à Richmond, à Durham, à S.-Grégoire de Nicolet ; curé de S.-Sévère, 1865...

P.G.M.T. — GIARD, LÉONIDAS, f. d'Arthur Giard et d'Aldine Gendron ; ordonné à Montréal le 30 juin 1901 ; actuellement, curé de Bordeaux, Montréal.

J.G.M.A. — PRÉVOST, LOUIS-E., curé-fondateur, 1er octobre 1928, de la paroisse Saint-Louis-de-France, à Swansea, diocèse de Fall River, Mass., E.-U. — Voir page 562 du volume.

P.G.M.T. — CORMIER, VICTOR, b. à S.-Antoine-sur-Richelieu, 17 déc. 1897, f. d'Antoine Cormier et de Marie-Louise Bonin, celle-ci f de Bruno Bonin et de Marie-Olympe Gendron, celle-ci f. de Joseph G. et d'Esther Morin. — Fit ses études au Séminaire de S.-Hyacinthe et sa théologie à Montréal, où il fut ordonné prêtre par Mgr Gauthier le 26 mai 1923. Vicaire à Nord-Témiscamingue, diocèse de Haileybury.

J.G.M.A. DEMERS, JOSEPH-LOUIS-ROMÉO, b. 3 août 1902, f. de Domina Demers — et d'Eva Guilbert ; petit-f. de Louis Guilbert et d'Arzélie Ledoux, celle-ci petite-f. de Thomas Gendron et de Marie-Louise L'Hérault ; ordonné sous-diacre, pour Sherbrooke, le 29 juin 1930.

J.G.M.A. — BISSONNET, AMÉDÉE-NAPOLÉON-JEAN, b. 25 juin 1906, f. d'Arthur-Edouard-Joseph — et d'Ernestine Roy ; ordonné à Montréal le 14 juin 1930 ; professeur au collège de Montréal.

Page 511. Le Rév. M. HONORAT GENDRON est de la descendance de Pierre.

Page 513. Les prénoms du Rév. M. PHANEUF ne sont pas J.-A.-Maximilien, mais J.-A. HONORIUS.

Page 540 : Gendron, Pierre, et Langlois, Angèle

Père et mère du Révérend M. Joseph-Félix. Leur mariage eut lieu à Sainte-Anne-de-La-Pérade, le 25 novembre 1823, et d'après le re-

gistre, Pierre Gendron était fils de Louis — et de feu Marguerite Chenay dite Clermont, et Angèle Langlois, fille mineure d'Antoine — et de Marguerite Tessier.

2° RELIGIEUX

J.G.M.A. Frère Honoré : GUILBERT, LÉO, b. à la cathédrale, Saint-Hyacinthe, 7 juillet 1910, f. d'Omer Guilbert et de Rosilda Roy ; arr.-petit-f. de Thomas Gendron et de Marie-Louise L'Hérault. A revêtu l'habit franciscain le 12 août 1930.

P.G.M.T. — *Dominicain.* CLARKE, R. P. DOMINIQUE-MARIE (p. 515). Ordonné par Son Eminence le Cardinal Raymond-Marie Rouleau, O.P., Archevêque de Québec, à Ottawa, le 1er mai 1930.

P.G.M.T. — *Trappistes d'Oka.* — GENDRON, ADOLPHUS, b. à S.-Antoine-sur-Richelieu, 1 nov. 1856, f. de J.-Antoine — et de Basilisse Lebœuf, frère donné.

P.G.M.T. — TRAPPISTES : LUSSIER, ADOLPHE, entré le 18 avril 1891, Frère *Marie-Isidore.*

P.G.M.T. — *Chez les Petits-Frères Maristes* : PHANEUF, LORENZO, frère Claude-Etienne, b. à S.-Antoine-sur-Richelieu, 13 juin 1881, f. d'Alphonse Phaneuf et d'Elmire Gendron, frère de l'abbé Honorius Phaneuf, curé à N.-D. de Sorel. Entré en religion, 26 août 1897 ; profession perpétuelle, 24 août 1905. Professeur à Lowell (Mass.), 1898-1905 ; professeur de musique au Collège d'Upton, 1905-1907 ; au collège de Beauceville, 1907-13 ; au collège de Laval, Saint-Vincent-de-Paul, depuis 1913.

Page 517 : Frères de l'Instruction chrétienne

Les lignes sont transposées, la dernière devant être placée six lignes plus haut.

3° RELIGIEUSES

HÔTEL-DIEU DE QUÉBEC. — P.G.M.T. TURCOTTE, ALICE, fille de Nazaire — et de Rachel Dubeau. Décédée vers 1915.

CARMÉLITES. — P.G.M.T. *Sœur Marie-de-la-Sainte-Famille* : LUSSIER, MARIE, b. à S.-Denis-sur-Richelieu, 27 sept. 1870, f. de François-Xavier L. — et de Célina Gendron ; entrée chez les

Carmélites de Montréal, le 17 nov. 1892 ; actuellement à Trois-Rivières.

P.G.M.T. — Congrégation de Notre-Dame. Deux filles de Didace Saint-Jacques et de Louise Gendron : *Sœur Sainte-Anthuse,* décédée en 1929, et *Sœur Sainte-Luména.* Famille de Contrecœur ; mariage du père en 1852.

Congrégation de Notre-Dame. — P.G.M.T. *Sœur Saint-Félix* : Gendron, Tharsile, b. à S.-Antoine-sur-Richelieu, 24 oct. 1832, f. d'Antoine Gendron et de Euphrosyne Audet-Lapointe ; profession 16 oct. 1855 ; décédée 3 sept. 1919.

Congrégation de Notre-Dahe. — P.G.M.T. *Sœur Saint-Didace* : Gendron, Elise, b. à S.-Antoine-sur-Richelieu, 2 mars 1842, sœur de la précédente ; profession 14 juillet 1864 ; encore vivante en 1930, à la Maison-Mère, Montréal.

Congrégation de Notre-Dame. — P.G.M.T. *Sœur Sainte-Angélique*: Gaudette, Alma, b. à S.-Antoine-sur-Richelieu, en 1887 ; décédée en 1911, à 24 ans ; f. d'Arsénas Gaudette et de Fébronie Gendron, celle-ci f. de François G. — et de Henriette Desmarais.

Soeurs de la Providence, Montréal. — P.G.M.T. *Sœur Raymond-Marie* : Gendron, Emérentienne, b. à S.-Antoine-sur-Richelieu, 5 avril 1896, f. d'Antoine G. — et de Césarie Morin ; entrée le 12 janvier 1922 ; prise d'habit, 18 juil. 1922 ; profession, 19 juillet 1923.

Soeurs de Notre-Dame du Bon-Conseil, Montréal. — J.G.M.A. Beauregard, Alexandra, b. à S.-Liboire, 3 mai 1901, f. de P.-S. Beauregard, notaire, et de Marie-Adèle Tétreault ; p.-f. de F.-X. Beauregard et de Zoé Gendron, celle-ci f. de Pierre G. et de Marie-Archange Roireau.

Soeurs des Saints-Noms de Jésus et de Marie. — P.G.M.T. *Sœur Marie-Antonius* : Gendron, Oliva, b. à S.-Antoine-sur-Richelieu, 4 juillet 1880, f. de Horace Gendron et de Marie-Louise-Valéda Archambault ; profession, 8 décembre 1902.

Soeurs des Saints-Noms de Jésus et de Marie. — P.G.M.T. *Sœur Marie-Horace* : Gendron, Cécile, sœur de la précédente, b. 24 mars 1894, à S.-Antoine-sur-Richelieu ; profession 5 avril 1913.

Soeurs des Saints-Noms de Jésus et de Marie. — P.G.M.T. *Sœur Marie-Calixte* : Pigeon, Marie-Louise, b. à S.-Antoine-sur-Ri-

chelieu, f. de Calixte Pigeon et de Rose-Anna Gendron, f. de François G. — et de Henriette Desmarais ; profession le...

SOEURS DES SAINTS-NOMS-DE-JÉSUS ET DE MARIE. — J.G.M.A. DUBOIS, ROSE-ANNA, b. 1875, f. de Désiré — et d'Exilda Côté : *Sœur Marie-Paulin,* décédée à Key-West, Floride, en 1900.

SOEURS DES SAINTS-NOMS DE JÉSUS ET DE MARIE. — P.G.M.T. GIARD, DOLORÈS, f. de Sergius G., marié le 22 août 1889 à Marie-Claire Gendron, f. de François G. et de Mathilde Saulnier ; *Rév. Sœur Marie-Sergius,* décédée à Montréal le 8 juillet 1930 ; 26 ans.

J.G.M.A. Sœur Marie-Donalda : CHAPUT, MARIE-ANGE, b. à S.-Dominique de Bagot, 5 sept. 1896, f. de Joseph Chaput — et de Donalda Guilbert ; arr.-petite-f. de Thomas Gendron et de Marie-Louise L'Hérault ; entrée chez les Sœurs des SS.-Noms de Jésus et Marie, 26 avril 1914, profession le 16 mai 1917 ; décédée à Longueuil, 6 janvier 1919.

J.G.M.A. Sœur Jeanne de Jésus : CHAPUT, JULIETTE, sœur de la précédente, b. à Saint-Valérien de Milton, 14 août 1898 ; entrée dans la même communauté 26 août 1916; profession 5 août 1919.

J.G.M.A. CHAPUT, MARIE-JEANNE, b. 26 février 1909, sœur des précédentes, postulante dans la même communauté depuis le 24 juillet 1930.

SOEURS DE LA PRÉSENTATION DE MARIE. — P.G.M.T. *Sœur Marie-Rosalie* : GENDRON, ALBERTINE, b. à S.-Antoine-sur-Richelieu, 20 avril 1883, f. de Napoléon G. — et de Célestine Chenette ; profession, 2 février 1911.

SOEURS DE LA PRÉSENTATION DE MARIE. — P.G.M.T. GENDRON, LUCIENNE, b. à S.-Ours, 6 août 1895, f. de Charles — et de Lumina Bernard ; *Sœur Marie-Madelina.*

SOEURS DE SAINT-JOSEPH, SAINT-HYACINTHE. — P.G.M.T. *Sœur S.-Ange-Gardien* : CORMIER, MARIE, b. à S.-Antoine-sur-Richelieu, 1 mars 1892, f. d'Antoine Cormier et Marie-Louise Bonin ; sœur de M. l'abbé Victor ; entrée 1 mars 1910 ; profession, 26 juillet 1912.

SOEURS GRISES DE SAINT-HYACINTHE. — P.G.M.T. *Sœur Saint-François de Sales* : CÔTÉ, CÉLINA, b. à S.-Hyacinthe, 16 avril 1866, f. d'Ambroise Côté et de Sophronie Gendron ; entrée, 4 janv. 1890 ; profession 29 août 1892 ; en mission à Sherbrooke.

Page 520 : Correction pour Soeur Alexina

SOEURS GRISES, SAINT-HYACINTHE. — J.G.M.A. *Sœur Alexina* : GIARD, CLARINDA, f. de Henri G. — et d'Eléonore Scott ; arr.-

p.-f. d'André Scott et de Marguerite Gendron, celle-ci f. de François G. et de Josephte Simonneau ; b. à S.-Rosalie, 14 sept. 1892 ; entrée 8 sept. 1925 ; vœux 13 mars 1928.

Soeurs Grises de Saint-Hyacinthe. — P.G.M.T. *Sœur Célestine* : Gendron, Marie-Anne, b. à S.-Antoine-sur-Richelieu, 27 juin 1889, f. de Napoléon G. — et de Célestine Chenette ; profession 28 juillet 1918.

Soeurs Grises de Nicolet. — J.G.M.A. Codère, Isola, b. à S.-Rosalie, 21 avril 1893, f. de Janvier Codère et d'Angèle Laplante, celle-ci p.-f. de J.-B. Cadoret et d'Angèle Gendron, celle-ci f. de Simon G. et de Marie-Louise Dion. Profession perpétuelle, 14 sept. 1928.

Soeurs Grises de la Croix, Ottawa. — J.G.M.A. Beauregard, Alma, b. à Haverhill, Mass., 19 mars 1890 ; décédée à Ottawa, 31 août 1929 ; f. de Michel Beauregard et de Honorine Laplante. Sa sœur *Anne-Marie Beauregard,* b. à Holyoke, Mass., 20 sept. 1894, est de la même communauté.

Ursulines de Trois-Rivières. — P.G.M.T. *Sœur Sainte-Thérèse,* fille de Joseph Trahan — et de Marie Gendron, sœur des RR. Luc et Hyacinthe Trahan, décédés.

Soeurs de la Charité, à Québec. — J.G.M.A. Dumont, Marie-Emma, née à Ste-Hénédine 7 oct. 1872, f. de François — et de Marie-Anne Gagnon ; entrée 30 août 1895 ; profession perpétuelle, 2 sept. 1902 ; Sœur *Saint-François-de-Paule,* présentement au Couvent de Giffard près Québec.

Même communauté. Dumont, M.-Démérise, sœur de la précédente, née 15 sept. 1874 ; entrée 30 août 1895 ; profession perpétuelle, 2 sept. 1902.

Franciscaines-Missionnaires-de-Marie. — J.G.M.A. Caron, Marie-Louise, f. de Joseph et de Delvina Simard, entrée au Couvent de Québec en 1899 ; actuellement supérieure de sa communauté à Shanghaï, Chine, fondatrice de missions chinoises et d'un hôpital international, à Hankéou. *Rév. Mère Saint-Gilles.*

Même communauté. Caron, Marie-Anne, sœur de la précédente, entrée à Québec en 1910 ; réside à Paris.

Soeurs blanches d'Afrique. — J.G.M.A. *Sœur Mélanie,* b. 1869, fille de Joseph Picard (Destroismaisons), et d'Elisabeth Boissonnault. Voir dans ce supplément, page 690, à ces derniers noms.

Soeurs Blanches d'Afrique. — J.G.M.A. Corbeil, Marie-Simonne-Germaine, f. d'Octave Corbeil et d'Adélina Scott ; arr.-p.-f. d'André Scott et de Marguerite Gendron, celle-ci f. de François G. et de M.-Josephte Simonneau. Actuellement missionnaire en Afrique.

Soeurs du T.-S.-Rosaire, Rimouski. — J.G.M.A. Caron, Rose, f. de Joseph Caron et de Delvina Simard, Mère Sainte-Anne, entrée à Rimouski en 1899 ; actuellement à l'Isle-Verte, Témiscouata.

Religieuse Bénédictine. — P.G.M.T. Une nous est signalée : Antonia St-Onge, fille d'Hubert — et de Marie Desmarais, celle-ci f. d'Alexis D. — et de Zoé Gendron, celle-ci f. d'Antoine G. — et d'Euphrosyne Audet-Lapointe.

Bon Pasteur, Québec. — J.G.M.A. Cécile Picard, fille de Stanislas — et de Hélène Picard. Entrée en 1930.

TABLE DES MATIERES

A la fin du volume de 1929, nous avons laissé 10 pages blanches pour les additions possibles.

A notre famille — P.-S. Gendron 581
Quelques descendants de Pierre-Jean Gendron et de Marie Charpentier 582

I—Supplément à la descendance de —
Pierre Gendron 585
Série de 18 vignettes 586
1° Descendance masculine de Pierre 605
2° Descendance féminine de Pierre 639

II—Supplément à la descendance de —
Jacques Gendron 659
1° Descendance masculine 659
2° Descendance féminine 662
Prêtres, religieux, religieuses des deux familles 699

—o—

3867